時事新報

中華民國十三年三月二十日

即陰歷甲子年二月十六日

星期四

第五千八百十一號

THE CHINA TIMES

NO. 169 SHANTUNG ROAD SHANGHAI

計四大張售大洋三分

在上海望平街一六二號 新報電碼六六九〇 電話號碼一七八六

定報價格表(郵費在內)

	三個月	半年	全年
國內	四·〇〇	五·〇〇	九·五〇
日本	四·〇〇	五·〇〇	九·五〇
郵會各國	七·〇〇	一三·五〇	二四·〇〇

以上按照大洋計算·匯費由定報人自付郵票九五折算

廣告刊例

論前一行(六十六字)·每天大洋一元四角·起碼二行·一方寸每天大洋一元一角、起碼三寸〇後幅一行(六十六字)每天大洋七角·起碼三行·一方寸每天五角·起碼四方寸·每字每天一分·起碼二百字·〇本埠新聞一行(三十二字)·每天大洋五角·起碼四行

合肥閱報諸君公鑒

本報現於合肥設立分館委託何海清君經辦今後合肥定閱本報諸君請就近與何君接洽可也

本報二月份學燈訂本 現已出版 欲購從速

門售每冊小洋三角 郵寄外埠每冊郵票三角二分郵費在內

恩派亞大戲院 本日開演「大義滅親」

萬人登場。熱鬧無比。更有最佳山水。天然布景。可當臥遊。

連演三次(三時)(六時半)(九時一刻)

商務印書館攝製

養蜂速成科簡章

(一)凡國文通順能聽講記錄者為合格(二)膳宿自理由本公司代為招呼亦可(三)演講處在上海本公司樓上每日上午自十時至十二時(四)期限兩月完畢自夏歷三月望日起至五月望日止每逢星期日由本公司介紹至春季臨時蜂場實地參觀川資自備(五)課程 蜂羣組織狀況蜂體生理飼養方法製造方法人工養王法等等(六)學費共洋四十元報名時先付十元餘於入學時繳足(七)報名至夏歷二月底截止

預約購辦西中蜂種 意大利蜂種每羣五框夏歷四月初交貨 中國蜂種同上 預約照定價八折先付半數由公司出定單為憑預約期限至夏歷四月初截止

上海愛多亞路六八八號 華繹之農產養蜂公司啓

浙江絲綢商業銀行召集股東常會公告

本行定於三月三十號即夏歷二月二十六日下午二時起在本行樓上舉行第三屆股東常會報告營業經過情形並上年度決算暨改選董事監察人屆期務希攜帶入場證准時親自駕臨是為至幸如實係不克親到而願委託其他股東者並請攜帶委託書以資證明除另函通知外特此登報公告 董事會啓

上海銀行公會會員

上海中華商業儲蓄銀行(兼辦簡稱中華銀行)發給第十二屆餘利公告

本銀行第十二屆餘利經董事會議決分派一分八厘定於三月十四號即舊歷二月初十日開始發給凡我股東請持股票來行提取無任企盼 中華銀行謹啓 北京路一百零二號

東方雜誌 二十週年紀念號

全號二冊 上冊業已出版 下冊即可印出

本誌二十週年紀念號，蒐羅海內外著作家鴻文各科論著，篇為專號，現略依門類，分訂上下二冊，作為第二十一卷第一二兩號，計文五十篇，七百餘頁，另附三色銅印宋人名畫一幅，當代名畫家新作品二幅，又新鄭古物五十二幅，零售每冊三角，預定全年或半年者，紀念號不另加價，仍贈東方文庫優待券。又本誌因紀念號材料較多，致出版愆期，現正兼程趕印，三四兩號業已付印，五六號亦將次排就，不久即可恢復原狀，附誌於此，以表歉忱。

商務印書館出版

定價 全年二十四冊四元 半年十二冊二元

上冊 廿一卷第一號

政治學之改造…張君勱
中國政制問題…張東蓀
社會自教與中國政治之前途…楊銓
國是會議憲法草案對於新憲法之影響…陸鼎揆
現代之出版自由…王世杰
二十年來美國城市政府的改革…張慰慈
從世界眼光觀察二十年來之中國…潘公展
中俄關係論…周鯁生
國家主義與國際主義…瞿世英
二十年來中國的政黨…高一涵
國民黨與社會黨…于右任
叢出預算上之軍費限制論…徐滄水
上海之銀洋並用問題…馬寅初
現代文明問題與社會主義…瞿秋白
二十年來中國的經濟思想…李權時
中國之合作運動…湯蒼園
我的婚姻問題觀…陳望道
唯物史觀在歷史哲學上的價值…劉叔琴
德奧社會學之派別與其特質…俞頌華
柯爾與盧梭…郭夢良
反對本能運動的經過和我最近的主張…郭任遠
英德哲學之比觀…李石岑
立伽股之生命哲學及其批評…費鴻年
二十年學術與政治之關係…胡樸安
最近二十年來中國學術蠡測…甘蟄仙

下冊 廿一卷第二號

顏李學派與現代教育思潮…梁啓超
名墨訾應考…章行嚴
新鄭古物出土調查記…馬衡
羅叔言先生考訂古物略記…張森楨
唯識學之重光…繆鳳林
能所雙忘空有並遣的唯識觀…景昌極
元基督教徒之華學…陳垣
二百兆平民大問題最輕便的解決法…吳稚暉
中國方言學概論…何仲英
京音入聲字譜…黎錦熙
說中國語言之分化…楊樹達
中國戲劇的三條路…周作人
湯麥司哈代的詩…徐志摩
夏芝的生平及其作品…王統照
現代之美學…俞寄凡
畫家米勒的人格及其藝術…豐子愷
新宇宙觀…周昌壽
二十年來物理學之進步…李潤章
二十年來化學的新進步…鄭貞文
槳聲燈影裏的秦淮河(一)…朱自清
又(二)…俞平伯
一封信(小說)…郁達夫
灰色的路程(小說)…盧隱
愛的教育(小說)…夏丏尊
少奶奶的扇子(劇本)…洪深

商務印書館 再版書

體育 衛生 醫藥

▲外科總論(三版) 一冊 三元二角
▲衛生學通論(二版) 一冊 一元
▲藥理學(二版) 上下冊 各二元
▲臨診祕典(三版) 一冊 一元四角
▲田徑賽運動(五版) 一冊 六角
▲業餘運動法(二版) 一冊 二角
▲女子手巾體操(四版) 一冊 二角
▲倣效體操(四版) 一冊 二角

浙江絲綢商業銀行廣告

本銀行額定資本二百萬元收足七十萬元呈請財政部農商部核准註冊專營商業銀行一切業務所有存款放款抵押拆款貼現匯兌等項利息匯水格外克己如蒙惠顧無任歡迎 董事長陳鄂齋 常務董事……

襪機

附屬品並修理裝配 物質優良 價格低廉

介紹黃迪我醫士

吾鄉醫士黃君迪我精岐黃馳譽已久舉凡傷寒瘟疫兒科痘痲諸症莫不研究有素藥到病除……

預防喉症良藥

漱口藥片

去冬雨雪稀少逢春發現喉症之處已數見不鮮傳染之速令人可怕本公司漱口藥片功能療治口內喉間一切病症卓著靈效凡咽喉疼痛以及口氣發臭等症用此藥片含漱即覺喉間清涼爽適口臭即消平時每早晨及飯後用此藥化水漱口可免傳染喉症之患用法另有說明書每大瓶大洋一元小瓶六角外埠函購郵票十足收用總發行上海南京路中盆湯弄口大生製藥公司分發行杭州清河坊巷後市街口大生製藥公司

立愈傷風咳嗽良藥 大生公司獨家創製

杏仁精

本公司自民國四年創製杏仁精、發行以來、聲名卓著、專治傷風咳嗽、鼻塞涕流、喉癢音啞等症、靈效如神、時交春令、寒暖不常、最易發生傷風、服此數滴、止咳化痰、功效立見、價目大瓶一元四角、中瓶七角、小瓶四角、外埠函購、加寄費二角、郵票十足收用、如承惠顧、請認明本公司住址、並盒面有神農商標、謹防仿造之偽藥、以免受騙、總發行上海南京路中盆湯弄口、大生製藥公司、分發行杭州清河坊巷內後市街口、大生製藥公司

特價展期 三月廿號止

再版 科學與人生觀

▲陳獨秀序 ▲胡適序

本書為民國十二年國內學術界討論科學與人生的問題的結晶，著者為張君勱丁文江梁啓超胡適吳稚暉等十九人。全書凡文二十九篇，約共二十五萬字。分訂二冊。

▲每部定價一元，特價六五折，期滿八折。▼

上海亞東圖書館發行

(6)

中華書局發行

評校音注 正續古文辭類纂

正編十六冊四元 續編八冊二元

姚氏正古文辭類纂為研究古文者必備之書坊本雖多訛奪殊甚是書據最近徐氏精校本姚氏原評外有吳西山歸震川方望溪劉海峰梅伯言曾滌生張廉卿吳摯甫諸先生之總評眉評復由吳興王均卿沈伯經兩先生詳審數過詳加音注圈點附增評語彙選作者小傳又王選之續古文辭類纂上紹姚纂切近易學閱讀宜先亦經王均卿王楚香蔣殿襄三先生詳加圈點評注音釋與姚纂一律璧合珠聯益臻美善

新古文辭類纂稿本 全廿四冊 定價五元

姚惜抱古文辭類纂選擇精審體例完善治古文者翕然宗之王氏續選繼起有清中世之文略備惟近代之文去吾人愈近研習愈亟而選本缺乏學校教課學子研究均覺不易搜羅難窺全豹諸暨蔣瑞藻氏勤於讀書見有可資諷誦之文字輒手書之積之數年蔚成大觀本局商取手寫稿本付諸石印以應社會之需

著錄各名家一覽

薛福成 黎庶昌 張裕釗 吳汝綸 王先謙 湯鵬 黃遵憲 孫詒讓 譚嗣同 王闓運 嚴復 易順鼎 繆荃孫 劉師培 陳寶琛 沈曾植 康有為 林紓 廖平 唐文治 陳三立 鄭孝胥 張謇 蔣智由 章炳麟 梁啟超 馬其昶 樊增祥 吳汝祺 羅振玉 此外尚有百餘人不具錄

甲(61)

中華書局出版 教育叢書

本叢書由國內外教育學者擔任編輯，采用最新學說，以明白淺顯之文字譯述之，專供師範學校及中小學教師參考及教科書之用，已出版者列後：

教育心理學大意 一冊 八角半
兒童與教材 一冊 一角
美國教育徵覽 一冊 八角半
幼稚之意義 一冊 一角
幼稚園課程研究 一冊 三角
個性論 一冊 二角
中學訓練問題 一冊 一角五分
圖書館簡說 一冊 一角五分
初等教育設計教學法 一冊 四角五分
道爾頓制概觀 一冊 八角
教學觀察法 一冊 三角

教育小叢書

兒童論 一冊 一角半
學校與社會 一冊 三角
小學地理教學法 一冊 一角半
德育原理 一冊 一角半
德育問題 一冊 一角半
小學國語教學法 一冊 三角
國文測驗舉例 一冊 四角
英語教學法 一冊 一角半
孟祿的中國教育討論 一冊 八角
新女子職業教育 一冊 二角半
新學制與普通教育 一冊 一角半
學潮研究 一冊 四角

(甲65)

訂閱商務印書館民國十三年份各雜誌的利益

▲東方雜誌(贈送東方文庫優待券) 東方文庫全部百冊定價十元在本年六月底前訂閱本誌全年者贈甲種優待券購買文庫五折半年者贈乙種優待券六折收價

▲小說月報(贈送文學叢書廉價券) 在六月底前訂閱本報全年者贈甲種廉價券購書六折收價訂閱半年者贈乙種廉價券七折收價文學書籍特選六十種另印書目詳單承索即寄

▲英文雜誌(贈送英文冠詞之用法一冊) 在六月底前訂閱本誌全年除贈送冠詞之用法一冊外年底出版之「十週紀念號」亦不加價

▲婦女雜誌(贈送九色印畫片一張) 本誌今年亦為十週紀念第一號為紀念專刊篇幅加倍預定者概不加價並贈精美畫片

本館出版之雜誌另外尚有 教育雜誌 學生雜誌 少年雜誌 兒童世界 兒童畫報 小說世界 英語週刊 等廿餘種本年內容均經改良精采

新人物必備之書

新文化辭書

再版已出 仍售特價

▲洋裝一冊一一八八頁
▲定價四元(郵費加一成)
▲特價二元六角
▲陽曆三月底截止

商務印書館啓

ㄙㄧㄣ—ㄓㄨ ㄍㄨㄛㄩ ㄨㄣㄈㄚ

「句本位」的，用「圖解法」的——

新著國語文法

初中、高中、專科都適用·

New Chinese Grammar

這書是黎錦熙先生在北京師大等校一面講授討論，一面研究調查，經過了四年工夫才編成的·內容以句法組織為本位，並注重國語的特質，對於詞類的位置、單句的成分、複句的類別，都用圖解法一一表出·又詳舉助詞歎詞的實例，從聲調上規定國語的口語法·又將標點符號案細加疏證，尤切實用·全書共分二十章，引論中將中學文法的教學法詳加說明·可稱文法書中特創的最新穎而有用的傑著·

▲全書一厚冊 定價一元

商務印書館發行

社會至寶

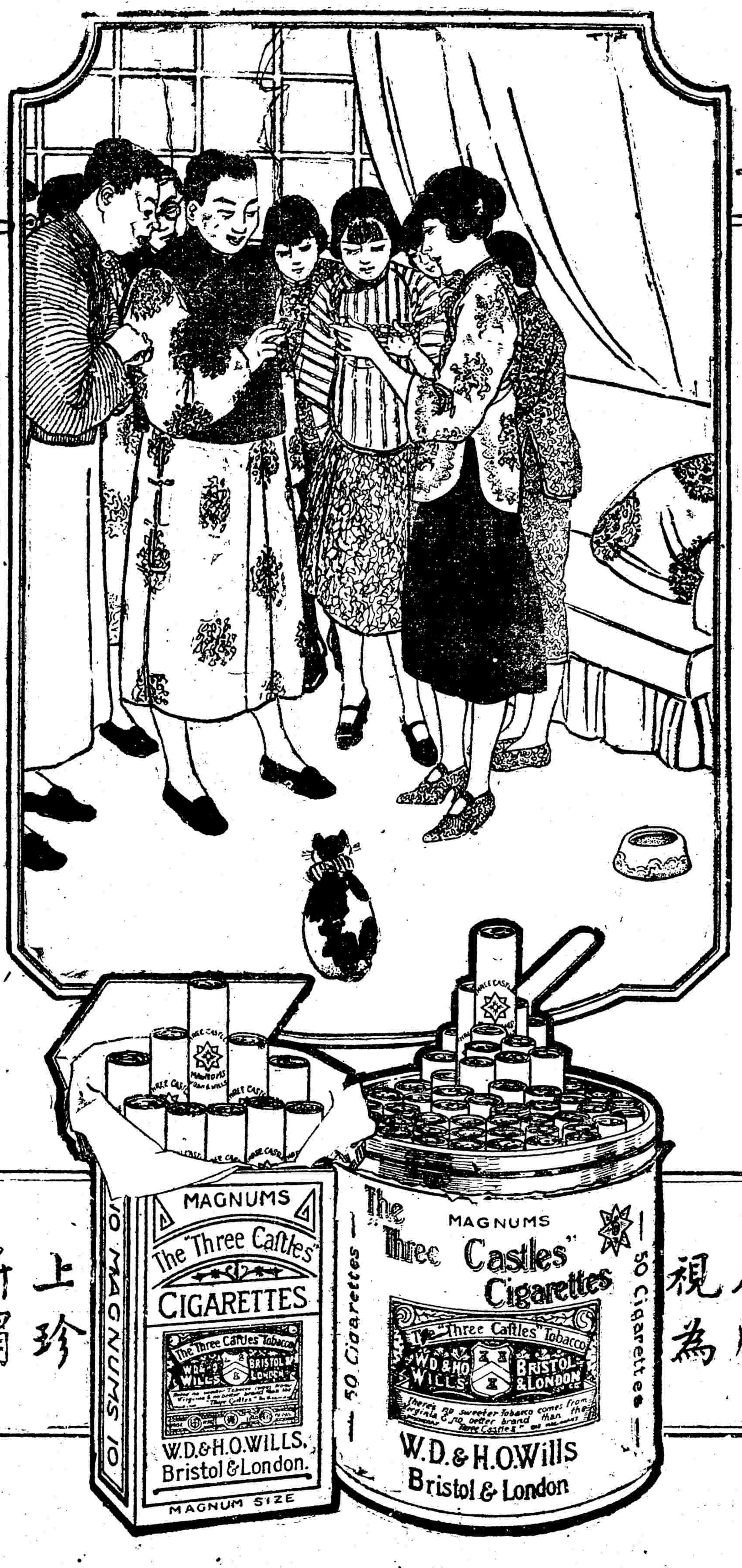

大炮台

香烟人咸視為上珍所謂社會之至寶者非歟

B 1211

營業時間 上午九時起下午五時止 星期日上午十二時止
上海行 經理 王服周 副理 袁滋清
杭州行 經理 傅作士 副理 翁雲笙
湖州行 經理 王杏溪
紹興行 經理 陳子英
電話北海總行 經理室中央七三六二 董事室中央七三六一 監督室中央七三六三
行址 上海總行北京路一〇四號 湖州分行局前巷 杭州分行聯橋大街 紹興分行日暉弄
電報掛號 上海二三六九 杭州二三六九

一襪針
上海五馬路十一號
中國營業公司經理

午一時起至四時止設診於四馬路平望街平安里溫州旅滬同鄉會內凡抱薪憂者幸勿交臂失之
介紹 殷汝驪 林□□ 初 謝俠遜 同謹啟

陳嘉編
英文基礎三千句
價一元 五折 郵費一角

英文基礎一萬字 陳嘉編
定價一元二角 五折 郵費一角

上海棋盤街
羣益書社
甲10

社評

北洋大學風潮

我們常說在學潮中個人的進退與事情的是非可以完全分爲兩件、譬如某校因爲某事所以學生反對其校長某君、這時儘管某事並沒有做錯、但某君不妨即辭去校長、有時更因爲某君辭去了校長、某事是不錯反而得大白於天下、所以一切學校風潮往往由戀棧而延長、因延長而愈複雜、複雜了便是非愈不明、可見學潮的處治苟能把個人地位的觀念除開、實在沒有十分困難、其解決便可專注重在事件上、例如學生要求廢考、這件事是不合理的、不妨由新校長來切實訓勸、仍嚴厲實行、如學生要求董事會、這件事沒有甚麽不可答應、總之、我們以爲師生之間完全以感情信仰爲維繫、所謂威信也只是精神上無形的力量、若感情已決裂、則精神的力量失其宰制、師生關係便斷了、必是無法恢復的、倘若不明白這個道理、而專講形式的威信、其結果必更糟、所以教職員之能左右學生全在平時、平日若以人格的力量去感化、則學生在精神上自然覺着有一種不可犯的威信、學生不但對於這種精神的威信不感有被壓的苦痛、並且更覺與他們的生活有利、這便是所謂學風、凡一個學校都有一種學風、苟學風而良好、則決不會發生風潮、若等到風潮起來了、再講消弭或對付、其實已是晚了、

時論

國事與教育

（教甫）

中國今日最憂懼的、不是東鄰的日本、也不是西鄰的英法德美、不是南方的孫中山、也不是北方的吳子玉與張作霖、乃在一般醉生夢死的國民、全無國家觀念、

何以言之、遠瞻列强、近察國內、其所以分出强弱的界限來、祇在乎國民能力之强弱而已、

西洋托國命於國民身上、人人負有保衛國家的責任、故外可以禦侮、內可以靖亂、中國則不然、人祇知有家、不知有國、將一國的事情、全交付一二强有力者之手、是成是敗、是好是壞、全不過問、這樣的國民、又安能托足於二十世紀之地球上乎、

中國今日雖號爲民主國、然按其實際、仍是獨頭政治、少數人包辦、這種政策、無論在中在西、都不適用、所以法蘭西首倡革命、改建共和、戰爭四十年、卒得到眞正的民主政治、中國則不然、今日的改革、全是受外力壓迫、人民並無眞正的覺悟、所以改建共和以來、十有餘年、時至今日、愈弄愈糟、究其原因、不外乎國民無識、不知起來反抗、一任軍閥專橫、政客宰割而已、

無知無識的國民、不知有國、固不足責、獨慨夫一班自命爲新人物的、不能用種種方法去喚醒國民自衞、一若外侮內訌、與己膜不相關、這未免太放棄責任吧、就是稍有血性的人、不過在報紙上發發牢騷、宣洩自己的氣憤、也沒有一種確定的方針去促醒國民自衞、更無論其實行矣、

閒話少說、言歸正傳、嘗謂國家貧弱的原因、雖極複雜、然而可以概括的說一句、就是國民的能力薄弱而已、

國民其所以能力薄弱、不是大多數不受教育、就是沒有職業、如農工商等人、雖有職業、以其無知識、故不知起而爲羣衆運動以自衞、如各地謀事人員、如山如海、雖略有知識而無職業、祇足爲國家之害、此外則更有一種既無職業、又無知識的人、無聊無奈、不流爲匪、即流爲兵、爲害國家、甚於洪水猛獸、除上三種人外、其有職業兼有知識的人、則寥若晨星矣、

一個國家的組織、多半是些不健全的國民、又何能望其社會進步、國體改觀乎、惟一的補救方法、祇在一般有知識的人、從速起來提倡職業教育、使一般國民、既受教育、又有職業、一個國家的根基才得鞏固、職業是個人立身的根本、知識是引導人生入於生活的正軌、兩者缺一不可、現在雖有一班熱心的人、提倡平民教育、還祇做到一面、如果起來提倡職業教育、那就更好了、

電訊

▲北京十九日 李家鏊來電、報告俄政府賀草約簽字、顧維鈞未悉眞相、極驚異、詢王正廷內容、始以全案紀錄送院、今晨九時閣員集孫宅開緊急會議、孫報告查閱俄案紀錄、於十三日簽字、但十四日閣議、王正廷並未報告、議決由院函王、謂足下十四日列席閣議、並未報告十三日已簽草約、又前院給之全權證書、係負責交涉、應俟交涉議決後、候政府訓令、奉到准許簽字證書、方有代表簽字權、且交涉所爭三點、尙在交涉、足下何以簽字、又未報告、是何原因、希卽覆、並請設法補救云云、今已將中俄案經過情形電覆李家鏊、並否認王之簽字、

▲北京十九日 我國駁復加拉罕照會之咨文、昨午後四時送中俄交涉督辦署、八時卽轉送加拉罕、聞俄國認中國無誠意、謝絕磋商、本日如無確復、加拉罕卽聲明草約作廢、並取消一九一九年一九二零年兩次宣言、卽日離京、聞加拉罕料吾方無承認蘇俄誠意、覺再商無濟、故態度强硬、

▲北京十九日 昨晚八時、王正廷往訪加拉罕、談至夜深未散、結果未悉、

▲北京十九日 昨晚王正廷加拉罕會談至夜深、加仍强硬、今晚王加尙約一晤、恐仍無結果、

▲北京十九日 哈爾濱電、俄下動員令、萬六千人東來、對中俄案示威、並預備交涉破裂、占領中東路、

▲北京十九日 傳俄政府憤列强破壞中俄案、對法尤甚、向李家鏊提嚴重抗議、

▲北京十九日 昨華俄通信社宣布、中國不能以戰敗國待俄、王加草約、無修改及討論餘地、且孫寶琦宣言、草約十九滿意、顧維鈞二月十日派人商加拉罕、擬撤王正廷、現拒絕正式簽字、認爲忍受列强壓迫、與閣員爭意見、

▲北京十九日 昨王正廷告人、中俄交涉雖無把握、然不能謂爲絕望、今日期限係片面的、不能約束吾方、余事前與內閣商範圍、與此次結果相同、今閣員忽然變態、實出意外、

▲北京十九日 府方對中俄交涉、并無主張、責成孫顧王愼重辦理、孫囑王再與加拉罕磋議、王大發牢騷、謂協定談判非一日、廷均隨時報告、不聞府院有何表示、及今談判完畢、忽爾多方指摘、殊令人無所適從、

▲北京十九日 外傳顧維鈞忌王正廷成功、顧昨特聲明、中俄交涉雖由王督辦、但外部對國交上應負全責、不能避嫌緘默、知我罪我、自有公評、

▲北京十九日 傳顧維鈞對俄國退還庚子賠款、堅持撥百分之二十作外部經費、爲加拉罕拒絕、

▲北京十九日 各報發布去年十月二日政府授王正廷證書、中有該全權代表有以中華民國國家名義全權商議議決之權一句、可證明王正廷有權簽草約、

▲北京十九日 衆院昨日下午二時開行政委員會、葉成玉主席、秘書李贜侯報告谷芝瑞景耀月等八十八人臨時動議、咨請政府將中俄協定大綱全部交國會同意、並請孫寶琦顧維鈞卽日出席說明協定內容、議決用秘書廳名義、函孫顧王於星期五大會出席、並責成前警衛長湯步瀛與新警衛長唐成城辦交代、

▲北京十九日 學生聯合會教育會開始協商促政府卽日無條件承認蘇俄、今日發嚴重宣言、派代表質問顧維鈞、並擬日內召集國民大會、以國民公意實行監督政府、

▲北京十九日 齊燮元十八日電、促速簽字中俄案、

▲北京十九日 金佛郎案、王克敏顧維鈞、祕商結果、決下星期提閣議、決最後辦法、

▲北京十九日 政府因日使抗議提膠濟路款、擬設膠濟路審查會、

▲北京十九日 審計院續函各機關、催開送實支總數、

▲北京十九日 中國郵政局與比國郵政局交換匯票、定四月一日實行、

▲北京十九日 吳派反吳派爭奪衆院秘書長、定星期五大會討論、

▲北京十九日 北洋大學學生赴教育部請願無結果、擬留京作久計、驅馮愈堅、

▲北京十九日 承押上海造幣廠機械之洋行、催索欠款甚急、財政部決向華銀團續商借款事、

▲北京十九日 昨午後三時、全國道路協會董事會在法大選舉會長、正王正廷、副薛子良惲寶惠、

▲北京十九日 院秘廳恐罷工、昨發書記等薪一月、

▲北京十九日 日本派艦隊赴青島、風傳爲劉莖硬提膠路盈餘事、院部昨電洛吳請愼重、

▲北京十九日 王永泉免職令已下、因孫傳芳來電未提及周陰人、故周之幇辦令撤回、孫周恐有問題、

▲北京十九日 鄂蕭電、陳延讜二十五師師部及第四十九旅駐省垣、第五十旅駐岳州、司警備、該旅湘協餉屢催不撥、請由參陸處再向湘趙電促交、

▲北京十九日 蘇齊電、浦口商埠正辦移交、惟從前中央挪用浦埠中法借款百萬、請速籌還、逕交新任吳督辦接收、

▲北京十九日 洛吳函交部、請續發頭等免價乘車券五十張、部不敢拒、允照辦、

▲北京十九日 曹像紀念幣已鑄成、由津運來、卽將行使、

▲奉天十九日 張作霖對直代表聲言、與曹并無惡感、公事自當公辦、又禁人談收蒙事、奉直和議無望、

▲漢口十九日 劉存厚將兵柄交鄧錫侯、已由邛州回大邑原籍、

▲漢口十九日 袁祖銘預備回黔、電吳佩孚請餉五十萬、彈百萬、吳允由川籌餉、由鄂撥彈、

▲漢口十九日 顧維鈞因粵漢路德國借款交涉、電促魏宸組赴京、魏覆二十後北上、武昌商會十九日宴魏、講演歐洲工商狀況、

▲漢口十九日 保商艦隊明德艦長、已委金春波、

▲開封十九日 張敬堯十七日到洛、

▲開封十九日 劉鎭華在滎陽招兵運陝、

▲福州十九日 孫傳芳派劉春台旅之第三旅參謀長蘇翰章赴滬、說劉速歸、

▲福州十九日 孫令在延平拘獲王永泉護械各員、除耿玉田當場鎗決外、餘概予釋放、

▲厦門十九日 王永泉部楊化昭旅出同安、臧致平部出石碼、加入何成濬蘇世安部、三路先趨漳汀、後攻福垣、

英相確實

說明新加坡築港

有碍國際信任

唯添造巡艦五艘則決定進行

各殖民地意見大致贊助政府

十八日倫敦電 海軍部國會秘書安巴氏、今日在下院提出海軍預算案、謂海軍經費已裁減二百二十萬鎊、政府遵守華會公約、並擬縮減軍備、現海軍人數增多千人卽在建築中之兩戰艦及其他軍艦、本須招三千二百人以駕駛之、但現擬僅招一千四百人、餘者由他艦撥來、兩戰艦納爾遜號、與羅德尼號、去年因汽鍋工人停業風潮、工程進行因以大受影響、能在約定之建築期內趕完工程、尙屬疑問、預料有輕巡艦三隻、可於下屆會計年度內完工否、而第四艘則在一九二五年七月間可造成、維持煤油充分供給以應海軍需用之辦法、現已布置、政府對於此事自覺愈有把握、其故在政府決計不放棄英收油公司之管理權、且維持其契約也、保護商業所需之巡艦、其數尙不敷用、補造新巡艦五艘以代舊艦之工程、刻已不容再緩、因許多輕巡艦在此後數年內、將屆不復有用之年齡也、英帝國輕巡艦四十八艘內有十艘今年已超過有效年齡、餘者爲皆在大戰時爲防護北海而造者、其中有十八艘不宜行於外洋商業航路、當現擬建築之五巡艦築成時、刻在差遣中之巡艦十六艘將有十一艘、已列於廢艦、或後備艦之數矣、新加坡軍港問題、牽涉種種問題、其性質之複雜較海軍戰略爲尤甚、政府已審切認眞考慮之、現於詳細攷察各種連帶事實并商諸殖民地後、政府決計不進行新加坡築港之計畫云、（政府黨大歡呼）首相麥克唐納爾稱、政府此舉、決非自絕於殖民地之合作、亦不使各種情形下之合作爲不可能、新加坡計畫固不破壞華會公約、而新加坡亦確爲美國被迫在太平洋設立新艦隊時之最好地點、但政府審愼考慮後、以爲此計畫將妨害政府以造成國際信任促成解除武裝公約爲目的之外交政策、澳政府對於英政府國際政策、表示同情、亦願得國際更善之諒解、而獲趨向解除武裝之進步、但慮英政府此舉、不能有補於此政策、或反爲此政策之障碍耳、（反對黨大歡呼）據澳政府意見、新加坡計畫純爲自衞作用、而無侵略目的、南斐首相斯末資將軍甚贊同英政府政策、指爲趨向和平之有膽量的步驟、并以爲建築軍港將使和平大目的爲之破壞、至於築港經費、澳洲曾表示願以巨款相助之意、紐絲綸亦願以十萬鎊爲第一批之助款云、前海軍大臣愛梅立氏稱、他日保守黨執政、必卽恢復新加坡計畫、包爾溫稱、此案在審查會報告時、保守黨有權暢言之、並要求下院對決之、至是議員對於新加坡計畫、遂暫不討論、自由黨議員西蒙氏提議建築新巡艦五艦之非必要、但下院以三〇四對一一四票、打銷其議、

十八日倫敦電 海軍大臣今日在上院宣布殖民地關於新加坡計畫之覆文、坎拿大與愛爾蘭不置可否、澳洲紐絲綸與紐芳蘭主張進行、而南斐則贊成政府政策、海軍大臣爲政府辯護、謂外人對於英國海軍、易起疑慮、近日大西洋與地中海艦隊在地中海會操、且引起法國抨擊之詞、實則會操無害於人、一九二二年已會在地中海附近有同樣之操演矣、云云、上院以五十六對十九票通過克松侯爵之動議、對於政府拋棄新加坡計畫之舉動、表示不滿、以爲新加坡軍港之發展、爲帝國會議所核准者、乃保護商業保障殖民地安全維持將來和平所必需之計畫、（路透社）

日本海軍之兩大奇厄

雙愛司號飛機忽遭火燬

搭乘之將卒燒死者五人

四十三號潛艇突破擱沉

艇內有人數十恐難全生

九日東京電 SS歡式飛艇、於十九日在霞茨城地方航空中、於取手町之上空突起火災、該飛艇卽墜落、附乘將卒八名、生死未明、土浦飛行場及海軍省、已派員馳往該處察看、（東方社）

又電 今日海軍復遭禍事、SS式飛船一艘忽起火墜於森林中、現信船中人五名均遭非命、迄今僅覓獲司令之屍身、該飛船長五十一窩達、乃三四年前由英國運入者、（路透社）

又電 縱橫須賀歸途在空中發火之雙愛斯號飛行船、其墜落處、係在距霞浦突堤三里餘山中、因山中無水、無從救火、已發見搭乘員中之五名黑焦尸體、因積載油類、燃燒只能袖手傍觀、

又電 發火墜落之雙愛斯號航空船、乘員五名皆燒死、船體亦全燒燬、（電通社）

十九日佐世保電 潛艇四三號載軍官四員、兵四十名、今日忽沈於此間港外百哩處、蓋方在試驗速率時、與某軍艦互撞之故、該艇有排水量八百噸、於一九二二年加入艦隊、艇中人員絕少得救希望、（路透社）

又電 十九日上午八時五十三分、潛艇第四十三號正在佐世保港外航行中、與軍艦龍田相撞、以致沈沒、（東方社）

第四十三號潛艇沈沒之處、在佐世保港外相近伏瀨島近旁水深約二十六尺之淺海、現正努力從事救助、因沈沒之處、距佐世保鎭守府甚近、而水亦較淺、潛艇所在處頗爲分明、故救助作業、比較的有望、不至如去年在假屋面沈沒之第七十號潛艇之陷於悲慘運命、但潛艇有危急信號用之電話、又有與電話相連接之浮標於潛艇沈沒時即刻自發的浮出於水面之裝置、第四十三號艇之浮標雖現於水面、惟電話不通、內部之狀況不明、水面并無油質浮起、恐艇內尙未侵水也、（東方社）

又電 沈沒之四十五號潛艇、刻由佐世保工廠送到一百噸及五十噸二起重機、從事撈曳、沈沒處波浪較靜、天候又佳、工作不斷、到正於沈艇裝接電話線、并送致空氣、在三十時間內、可不致有何變故云、（電通社）

又電 第四十三號潛艇之救助作業已開始辦理、試從外部扣之、內部有答應、得力於此、正在盡全力使艇體浮起、該艇艇員、爲築島大尉外四十二名云、（東方社）

又電 十九日午後五時四十分之沈艇後部電動室、電話已開通、穴見兵曹長以下十六名皆尙生存、要求速行鬼起、今夜將徹夜作業、衝突時司令塔左傾、似係從其裂隙漏水、見有氣泡浮出、（電通社）

日政府賠償

西伯利亞撤兵損害者

總數一百五十萬元

十九日東京電 日本政府對於西伯利亞撤兵時因軍隊之經過、以致受損害而申請賠償者、已決定其各人應得之數、已於十九日公布其領款規則、其總數爲一百五十萬元、（東方社）

國際赤十字會之日代表

日本已決定二人

十八日東京電 下月在巴黎開會之國際赤十字聯盟會議、日本方面之委員、已決定泉山博士、杉村外務參事官長田外務書記官、（東京社）

美俄會議四月初舉行

十八日倫敦電 路透電社探悉、據莫斯科消息、俄英會議有于四月初在倫敦舉行之象、齊吉林氏來倫敦任大使之說、外交部不之信、（路透社）

法國整頓陸軍之提案

十八日巴黎電 整頓陸軍議案今日提交衆院規定設在役軍三十二師、另加特別軍、分爲十六軍團、十師將駐來因倫、（路透社）

油案舞弊者之明証

十八日華盛頓電 據今日在參院油案委員會前作証之會計員供稱、海軍油礦出租時、司法長陶迪氏參議員冠蒂斯七氏、受僱金斯氏、及柯立芝總統秘書史萊姆氏均在交易新克萊武杜希尼油公司股票者之列、史氏時充衆院議員、此外尙有衆院議員三人亦作此勾當、（路透社）

重慶總行 住新豐街商會隔壁
成都分行 住華興街
漢口分行 住歆生街十九號
天津分行 住法租界

本銀行係完全商辦在香港註冊實備資本英金一百二十萬鎊另存公積金港洋五十萬元總行在香港另設分行於

行公會會員

聚興誠銀行
專辦四川（成都重慶萬縣）湖北（宜昌漢口）直隸（天津北京）等地零星匯兌及商業銀行一切業務如承各界委託 無不竭誠辦理
萬縣分行 住當舖巷
宜昌分行 住大南門外一馬路中
北京分行 住煤市街鎮樓洋房
上海分行 九江路○字十四號

廣東銀行
上海 紐約 廣州 濱角 漢口 及代理處 日本小呂宋南洋等處專營銀行業務及儲蓄一切交易格外克己如蒙惠顧無任歡迎
上海分行地點 英界寧波路一號二號 營業部電話中央一七七八 經理室電話一七七六 兌處電話一六一七

印度拘捕共產黨

十六日印度孝坡電 印人八名被控充當激黨委員、關在印度企圖設立共產黨國際機關、於今日開審、被告有四名未到庭、尚有二名現逃印度境外、印度政府偵探局長開佃氏到庭作證、謂印度革命黨曾於一九二二年經莫斯科開會、決定在印度推廣布爾希維克宣傳、以羅氏爲領袖、并擬定程序、羅氏即被告中現屬印度境外者之一、（路透社）

張孝若抵西雅圖

十八日西雅圖電 波達蘭PORTLAND省政府堅請張孝若專使來游、昨日（十七）宴會後、考察鋸木廠、麵粉廠、今午至西雅圖SEATTLE、市長及華僑宴會、張演說、觀美國太平洋各埠蒸蒸日上、對於中國沿海各埠實業、定可樂觀、今晨世界遊歷世界各國飛行隊過時、會晤張孝若、

日愛知縣火災重大

延燒區域約十六日里 燒失森林已五千餘林

十九日東京電 十八日午后一時五十分、內務省警保局接愛知縣知事來電云該縣清設樂郡大火、火勢一時雖稍歸鎮靜、後因大風忽起、火勢復猛、並往東行延燒、達數百村、附近救火隊、青年團雖努力援助、毫無撲滅之望、刻下已請豐橋第十五師團、派工兵步兵各一中隊前往救援、且看效果如何、幸難民均已遠遁、未受傷害云、續電、燒失區域已達五千餘林、縣有山林燒去二千餘林云、又電 愛知縣起火之處、多係山頂溪谷、撲滅非常困難、現在合愛知靜岡兩縣計之、燒燬約十六日里、損害非常重大云、（電通社）

日本法界組織新黨

定名爲四月黨

十九日東京電 日本界少壯派、近因日本現狀愈形惡化、遂擬起組織新黨、以擁護國粹、剷除危險思想、撲滅既成政黨、標榜新行普選爲宗旨、於十八日午後六時開準備委員會於四月三日舉行結黨式、已定名爲四月黨云、（電通社）

日華頂宮博忠王逝世

十九日東京電 海軍少尉華頂宮博忠王殿下、於十九日午後六時半、逝於佐世保、將於到東京後發喪、（電通社）

荷蘭議員催政府與俄締商約

十八日海牙電 今日第二議院討論外交事務預算時、議員數人促請政府與俄締結商約、（路透社）

漢志王召集回教徒

十九日印魯撒冷電 漢志王胡先決議設立教主顧問處、并召集世界回教徒大會、考慮回教公共利益問題（路透社）

印度財案再被否決

故當局擬提出於參院

十八日德里電 印督將財政議案退回立法議會、請願通過案內將鹽稅改爲一盧比四安拉、并有其他瑣細之修改、此案由白萊支持留士提交議會、議員某氏反對該案、因提出之形式實經視議會之故、并請議員保持議會之尊嚴、投票否決之、該案旋於不合作黨歡呼聲中經來否決、議案將於明日提交參政院、俾於星期六日討論之、務料可經通過、於是即成法律、（路透社）

要聞

中俄交涉恐終於破裂

當局對於俄蒙條約與撤兵要求修正
加拉罕致王氏最後照會之內容
閣議決定亦取強硬之態度

京訊、王正廷與加拉罕所議定之中俄協定大綱草約、確於十四夜十一時簽字、該草約原文咨送國務院後、十五日會交閣議討論、顧維鈞陸錦對於該案頗多不滿、力主慎重考慮、不能遷就、致至今尚未議當閣、可否不決、據政界中人云、內閣對於原案所不滿者、約有數點、（一）廢棄舊約問題、俄國方面促允將中俄間一切條約、俄前帝國政府與蒙古及與第三者關於蒙古所締結之條約、即日廢棄、而蘇俄政府與蒙古所締結之條約、則祗言有害中國主權部分、可以廢棄、而其餘部分則待正式會議解決、故對於此層、頗費躊躇、（二）蒙古撤兵問題、俄國雖已承認分期撤退、但負有取締白黨之責任、亦殊不妥、據內閣意見以爲外國駐兵我國、在原則上已屬不合、何能以條件爲要挾、且要求取締白黨、將來留一口實、後患正多（三）中東鐵路估價贖回之原則雖定、而如何估價則一字不提、估價須有一定範圍、若就東路公司所費之資本而言、則包含移民開墾、建築市街等項費用、我國如何能依此價格贖回、故最好能明定依鐵路自身建築費估價、則界限既定、爭議自息矣、（四）聲明書六通、俱係關係主權而未經閣議詳細討論者、現當局對於五件表示有商量之餘地、惟其中有一件、即「在中國之教堂動產及不動產、均須交還蘇俄政府」按各國教堂佔土地係租借權性質、政府以此項聲明書不啻承認蘇俄政府在中國內地有土地所有權、設此風一開、各國援例要求、試問將何以應付、且動產與不動產範圍太廣、故政府以此聲明雖經簽字、亦須變更、內閣對此重大數點、不能不詳加考慮、以期無損國權也、惟內閣於上星期六日（即十五日）閣議對於上述四點曾再囑王正廷與加拉罕協商、但對於估價範圍因當初並未提及、故亦未便從新提議、祇得留待會議再說、而其他三點、則非堅持不可、而王正廷則因已與加拉罕簽定草約不能反復、拒絕內閣主張、不肯再與加拉罕談判、而內閣因王認定彼所交涉之草案無從商餘地、且依其全權權限、內閣對彼草案、祗有全案可否二字之權、不能再令彼爲或種問題之修改、是以十五日閣議王並未出席、而十六日早王乘星期休息即避往湯山、以示彼之全權督辦并非交涉委員、可由內閣任意支配也、十六日爲星期日、閣員照例不辦公、而蘇俄代表加拉罕因已接到本國政府訓電准其簽協定大綱、又見中國內閣與王正廷意見衝突、大有破裂之勢、乃於十六日下午以緊急照會、送達王正廷、其原文如下、「三月十四日本代表與貴代表雙方決定中俄協定大綱草案及其附件、現已奉到本國政府訓令、本代表即日正式簽字、貴國政府至今尚無明確表示、本代表爲尊重雙方會議精神起見、不得不加以時間上之限制、擬請貴代表轉呈貴國政府自照會日（即十六日）起、三日以內、如貴國政府尚不表示態度、該項協定草案、應即認爲無效、此項責任應由貴國負之、須至照會者」此項照會、即十七日京中所傳爲哀的美敦書也、照會於十六日晚十時到達中俄督辦公署後、該署人員即電告避往湯山之王正廷、王令即晚抄送各連國務院、該院亦即晚送呈孫寶琦、孫見事機緊急、即令通知各閣員於十七日午十時召集、特別閣議公同討論、閣是日早到者有孫寶琦、顧維鈞、程克、王克敏、陸錦、李鼎新、顏惠慶、（薛篤弼代）、孫多鈺（代吳毓麟）、羅鴻年（代步國瑜）、王正廷雖會被邀、但未出席、閣議後孫寶琦報告加拉罕照會原文畢、請大家討論、閣員中發言最多者仍以顧維鈞陸錦爲最多、次則爲王克敏、最後所決定之方針、大要如下、俄代表此項照會、逾越國際慣例、政府對於協定大綱草案、尚在慎重考慮之中、並未加以否認、及或種之表示、依兩國締約慣例而言、不能遽謂我國政府忽視此項交涉、且十四日在深夜、王正廷始與俄代表簽字協商大綱草案、次晨（十五日）始將全文送達國務院、是日雖爲星期六、國務會議之期、因各閣員未經研究、不能討論、十六日適爲星期、我國閣議例期、本定爲星期二、四、六、等日、原擬將此案留待星期二閣議討論、俾得有一二日之籌備期間、亦不得謂爲故意延宕、該案既未經閣議討論、我國政府之態度如何、又豈該代表所能妄事臆度、今該代表忽來此照會、意強我國以必從、否則將一切責任、加諸我國政府身上、實屬有失國際儀態、殊爲遺憾、且原協定大綱中未臻妥洽各點、皆爲該代表對於我國主權未能十分尊重之處、如果不幸而有決裂之事、亦應由該代表負其責任、閣議決定後、即由秘書長王繼曾擬稿答覆中俄督辦公署、中有「俄國此種態度、有失國際禮儀、殊爲遺憾、交涉如有破裂、應由俄國負責」之語、措辭亦極強硬、但未知王正廷果爲之轉達否、據某方消息云、王正廷以當初閣議時、曾與內閣商量方針而內閣所提示者、祇有此數項、且其範圍亦大略相同、今忽欲將應在會議中所討論之問題、提前於協議大綱時一併規定、前後反覆、彼實無法應付、如十八日內閣有承認之表示、固屬幸事、萬一對於一部或全部下否定則彼即決然引責辭職、絕對不再與聞云云、論者謂此爲王正廷與顧維鈞之暗鬥、、記者則甚願其言爲無根也、十八日爲國務例會之期、閣對於協定草案仍擬繼續討論、是否破裂、亦視此一日矣、又聞加拉罕十七日又得其政府電令、大意謂中國全權代表既已簽字草約、何以內閣又有否認之說、究竟中國政府態度如何、速即會見國務總理、詢明電復等語、因此加氏特於是日下午到國務院訪問孫寶琦、力述俄國政府意見、希望中國速即決定答復、孫始終祗含糊其辭、謂俟閣議決定後、即行照覆云、

張作霖對於中俄交涉之兩大希望

中東路希望無條件交還
俄蒙間條約根本廢棄

十七日下午二時、某通信社記者往中央飯店訪奉天張作霖代表祁公亮、詢問東三省當局對於中俄交涉之意見、其談話如左、（問）足下此次代表張總司令來京、對於中俄交涉之意見如何、（答）奉天對於中央、除內政問題外、對外當然取一致態度、總以保持國家主權、顧全國際信義爲唯一標幟、（問）奉天當局對中東路與外蒙撤兵兩大問題、其意見如何、（答）中東路橫貫東省、利害關係、最爲密切、但奉天方面、當然希望俄人無條件交還我國、但聞加拉罕要求之贖路價、爲十萬萬盧布、其數目是否爲實在之價值、姑不必言、惟俄人當建築此路時、係通用盧布、與現今日本人行使之金票、同一性質、當時在中國購買材料地皮、皆以盧布爲代價、俄國帝制推翻後、此項盧布價格大跌、我國東省人民、留存此項盧布者、至今尚有十五萬萬之巨、因是而破產者、比比皆是、奉省當局曾屢向俄人交涉、請其負賠償之責、未得結果、余此次來京、亦奉當局之命、希望將盧布賠償問題、於此時解決、因其與中東路建築之歷史、有密切之關係、故特附帶聲明、至於蘇俄駐兵外蒙後、雙方間除締結經濟條約外、并曾於一九二一年與活佛訂立保護獨立條約、關係我國主權至巨、聞加氏有意保留、與俄政府一九一九、一九二〇兩次宣言、不無自相矛盾之處、此項條約、亦希望根本取消云云、（問）外蒙撤兵後、其接收之責任如何、（答）此係內政問題、祇要能撤退俄兵、或由中央派兵接收、或由其他方面派兵接收、以後自有解決時機、此時尚無暇討論及此、余來專爲中俄外交問題、向當局陳述東省對於外交上之意見、並未言及內政問題也、

中文原稿中東鐵路暫行管理大綱協定案

中東鐵路暫行管理大綱協定案、已誌本報、惟該案係由英文稿迻譯、茲復覓得中文原稿、字句間與前載頗不盡同、故特再爲披露於下、以資參考根據懸案協定大綱第九條第四項之規定、在會議中、未將關於中東鐵路問題解決辦法商定以前、一時訂一種暫行管理大綱協定、

（一）理事會爲中東鐵路一切事務（用人行政在內）之議決機關、設理事十人中俄各五人總辦一人（理事長）由華理事充任、副總辦一人（即副理事長）由中俄理事各一人充任之
（二）監事局擔任管理路務及其他維持該路治安之事務、設監事五人、華二人、俄三人、由五人中選舉之、但以華籍爲限、
（三）管理局執行關於營業方面之一切事務、設局長一、俄人、副局長二、中俄各一、局長之下設處長、副處長
（四）理事由中俄兩國派遣、不限於股東
（五）理事之法定人數爲七、所有一切取決、必須七人之全體同意、方能有執行之效力、
（六）理事會遇有中俄理事投票之數相等時、理事會長除應有議決權外、并有加取決之權、
（七）理事會華俄理事爭議不決時、由兩國政府用外交方法解決之
（八）中國政府將來贖回該路之後、對於該路動產及不動產、應負保護之責、
（九）舊有公司章程、依懸案協定所定之原則修正之
（十）一九二〇十月二日所訂「管理東省鐵路續訂合同」與本協定不抵觸者、均爲有效、
（十一）所有該路職員、均應秉公支配、其詳細辦法、于會議中商定之、本協定自簽字日起即生效力、中國政府將來贖回該路後、即由兩國政府聲明取銷此項協定、

段祺瑞對於時局

依然極爲悲觀

津訊、近有某公、敦勸段氏出山、調停時局、謂閣下既以利國存心、何不即行出馬、閣下一言而天下定、何用躊躇云云、段答稱某之好善、自度亦不後人、果統一之機已到、某亦何惜此垂傀之軀、爲國民效奔走、須知統一事業、爲暫時的名義的統一、而各方之佔據地盤如故、攘奪權利如故、於國民究有若何之實益、要須全國內之有力者、果能誠心懺悔、具澈底感悟、能犧牲其利權、爲國家少顧命脈乎、雖大聲疾呼、亦復何益、依某觀測、除非各方經最終的試驗、見獨利之不能持久、獨立之不足圖存、決不足與言通力合作之爲用、而歸根定中、仍息息存我佛救人之念、倘天心悔禍、機緣一轉、某亦願執鞭隨諸君子後、而爲統一之斡旋、惟今則非其時、故寧暫與時事絕緣、免致外間妄加推測云

日俄交涉難望即開

日當局不肯撤兵庫頁
被捕日僑亦即開審判

京訊、日俄開始正式交涉問題、已有漸由盛傳而入於冷靜之勢、在旬日之前、日本以欲解決新發生之拘捕日僑、斷絕郵件等案、及歷來日俄一切懸案之故、頗望正式交涉成功、同時蘇俄方面亦希望日本承認、故交涉有行將開始之消息、惟日俄間有一甚難解決之問題、即庫頁島撤兵是也、此問題不解決、日俄正式交涉、殆無開成之望、但最近東京方面消息、日當局對於先行撤兵不肯履行、故日俄正式交涉一時遂難開成、關於最近芳澤日使與加拉罕會商內容、日本當局表示如下、略謂外傳加拉罕氏已提議開始正式交涉之說、完全與事實不符、蓋自去年九月二十一日、彼曾提議開始交涉以來、迄今關於此點、並未接有何提議、惟於要求其解決郵件交涉、領事否認、及日僑被捕問題之際、曾謂此等問題、其性質應在正式交涉解決、而暗示希望開始正式交涉而已、但加拉罕氏諒亦洞悉日本局面之形勢、尚未達須先撤兵而後交涉之時機、而俄國方面亦有於日本駐軍未撤之先、不能再開交涉之意、衷在、在相互之障礙未能排除以前、加拉罕自不至有突然提議開始交涉之事、故日本當局之態度、捨向解決目前問題而進行外、亦無他途、十四日閣議之結果、所以決定仍照從前態度、繼續不變、亦即如此云云、又芳澤公使與加拉罕氏之會商、雖行之多次、當則兩者之立腳點各異、芳澤氏主張釋放被捕日僑并解決當面之問題、而加氏則謂當面之問題應在正式交涉解決、故兩者依然未能接近、惟日本政府大體上、已擬應允加氏正式交涉之提議、十四日之閣議、松井外相當提出說明、大意以廟街事件、北庫頁島撤兵問題、國際信義問題等、去歲與越飛氏交涉當局、已有相當的諒解、若此次能將國際信義問題、議諸國際的解決、則根本問題、雙方意見尚不難接近、惟以從來日內閣尚未一次提交閣議、其原因係以閣員中有反對開始正式交涉者、觀之、則此次對於正式交涉之事、亦必將仍取觀望態度云云、

加拉罕對法使之抗議

暫取冷淡態度

交民巷消息、中俄交涉將近解決之際、而法使突然提出抗議、頗足惹人注意、據深悉內幕者云、自俄國內亂以來、法國駐華公使對於東路之行動、即極力注意、駐哈爾濱之法領對東路一舉一動、悉報告於駐京法使、不意於三星期前駐哈法領黎普森之契友沃昌夫（東路總工程司）被德夫金接洽歸誠新黨、法使得訊乃急派陸軍參贊大左盧如至哈探查一切、適盧氏回京報告一切、法使通電黎領事來京密商後、即日提出抗議、並請外交部轉達加拉罕、惟聞加拉罕對於法使之抗議、擬置之不理、其所持之理由有二、（一）因蘇府會議對東路、并無道勝銀行可以干涉之規定、（二）二年前道勝銀行、曾有一文件至於俄政府、此項係由俄王庫塔共夫轉致者、係聲明「該行但求法國股本及息金得有保障而已、願不干涉東路一切事務」、現此項文件、係在加拉罕手中、聞加氏擬俟必要時、即行宣布云、

天津北洋大學全體學生進京請願

教部不肯負責
學生慘悽萬狀

十七日下午二時許、記者驅車行經西長安街、見有學生約一百餘人、列一大隊、手攜水壺提包等物、自天安門出發、疾走而西、狀極狼狽困頓、記者下車詢之、始悉爲北洋大學學生、全體被迫出校、今日來京請願者、北洋大學因組織董事會問題所退請願代表發生風潮、已誌本報、此事無論其是非曲直如何、而該校當局藉軍警之力、迫此數百青年學子、驅棄學業、僕僕風塵、辛苦來京、此誠教育界之大不幸、該校當局斷不能辭其咎也、該生等於十七日上午十一時、乘京奉車來京、下車後齊集天安門、稍憩、即整隊由西長安街赴教育部請願、至教部時、門首早有警察多人守衛、學生推吕培烈李植勳等爲代表入內、因總長張國淦請假、當由次長羅鄂年接見、學生當遞呈文、並陳述來意、謂非去校長馮熙運、風潮斷難平息、羅發言甚長、大意謂學生要求設董會本非合理舉動、且當局派警察到校、亦非爲鎮壓學生云云、學生以其所言、未免文不對題、遂請其將風潮眞相、尚陷九層雲霧、當一一爲之駁回、羅謂關於此事、本無許多話可說、我的主意、與學生須立刻回校、然後再說辦法、北洋大學問題歸部轄、然王省長（承斌）權力頗大、教育部亦很難爲力云云、學生以羅之言、太不負責任、且以堂堂之教育部、對於直轄大學之風潮竟思完全推卸責任、實太不成話、遂復與羅辯難多時、最後羅始示顧意、將要補茶送客、學生當即要求三項主張、（一）去馮、（二）開除之四代表回校、（三）從速組織董事會、並謂此三項如辦不到、我們全體學生決不回校云云、羅氏仍說你們趕快回天津、有話不妨慢慢講云云、代表等出、時天已晚、在門前報告大衆、衆認爲不滿意、仍欲要求見羅、鵠立門首、時已近八點、學生見無可奈何、只得回去、因人數過多、無相當住宿之處、乃決定十人爲一團、各自尋覓旅館、每團舉一團長、晚上十時、各團長開會、議決十八日假北京大學講堂開全體大會、討論進行方法、聞該生等此次倉卒來京、因學校經軍警監守、皆未得攜帶被褥、當此初春天氣、寒風未退、客館淒涼、其難堪可想見已、又據十七日午天津電話、北洋大學學生赴京後、校內軍警尚未撤退、據云軍警約三百人、所有各門、均行把守、又學生乃係於十六日（星期日）下午五時出校、即住租界旅館中、其時王承斌已發出佈告兩道、一促離校學生即日到校、一禁止學生集會云、

北京醫大校長請辭職

上教部一辭呈
申述必需理由

京訊、醫大校長洪式閭、以校潮仍難弭平、十七日又向教育當局提出辭呈云、呈爲懇准辭職事、竊閭前承鈞部、派爲國立北京醫科大學校長、時有重遊歐陸之議、當即懇明辭職、未蒙允准、暨勗有加、而校內同人、亦復交相勸責、閭以迫於公義、祇得暫允承乏、固知本校一年以來澎湃詭譎之風潮、未必因閭之出而不再起、亦非閭之輇材所能弭平耳、果也就任之初、即有少數學生、毆辱職員毀壞公物之事發生、查察該各生、或係迭犯刑章制罰有案、或係爲首滋事情節重大、故即照章令其退學、又以彼等不服處分、逗遛騷擾、故用警衛數人、以維公安、均經分別陳明鈞部察核在案、似此辦理情形、國人能見諒者謂爲整飭學風、出於必不得已、其不見諒者詆毀無所不至、閭以職責所在、但求有當於理、有裨於教育、他人之評判、固勿遑計焉、自該革生等出校之後、校內秩序同復如常、一切應宜興革事宜、逐日規復進行、漸有條理、至前月二十二日照章開學、師生畢集、絃誦雍容、不意該革生等、又於是日糾衆而來、喧擾醫野、匪夷所思、至今半月有餘、日日結隊來校滋鬧、前曾據情呈報、請示辦法、迄未接奉訓令、竊查學生肄行不良、不堪造就者得令退學、不再容留、此係當然之理、該革生等既被斥退、仍持衆凶悍、破壞秩序、若以國法相繩、各有應得之咎、閭有維持學務之責、不難立予制止、然竊念平日所孜孜不倦、引以爲樂者、惟在研究學術、自任校長以來、事務叢集、幾無片刻餘暇、於已有學業拋荒之懼、處事有誠信未孚之慮、爲公爲私、皆宜引退、爰特重申前請、懇即察准辭職、俾得專心治學、他日萬一有成、則爲國服務之日方長、或較勝於今日之忍辱負重、無補涓埃也、所爲應請辭職緣由、理合具呈鈞部、轉呈察准、不勝感幸之至、謹呈教育總長、

潮汕粵軍之羅掘兒

限期徵收十四年錢糧
勒令當舖繳款當捐
隨意拘人拷打勒贖

汕頭通信云、連日汕市軍政各機關、疊接前線各指揮各軍師旅長來電催發欠餉、子彈藥品、以及各種軍需、文電馳來、急如星火、潮梅餉局總辦馬育航、會辦王雨若、市政廳長陳友雲、鹽運副陳弗庭、商會長陳堅夫、公安局長吳樹松、潮梅粵軍總指揮部軍需處長李少稷、潮梅善鄉總辦會蕘諸人、均弄得手忙足亂、蓋當此財政、既陷山窮水盡之時、維持現狀、已經萬分艱難、若前方戰事、一旦勃起、則種種支出、當較平時、更增加十倍、然亦不得不於無可籌劃中、想出辦法、故有下列各項籌餉之進行、（一）派員分赴十五屬、偕同知事、嚴行催收十四年份錢糧、限期四十日辦竣、如有逾限、惟該縣知事是問、（二）潮梅十五屬、凡大小征收機關、分甲乙丙丁四等、限十日內、繳解若干元、交征餉局、以便籌餉前方、（三）重徵十五屬、祠堂屋宇上蓋稅、（四）向十五屬各當按押、預借十五年份全年餉額、以上四種辦案、業經議決、分頭進行收、惟杯水車薪、何濟於事、戰事一了結、無期、戰費之籌尤難應付、潮梅雖號稱富庶之區、民國以來、天災人禍、頻年剝削、地方元氣、早經洸到無遺、去歲至今、損失之鉅、負擔之重、容前未有、元元生民、早已欲生不能求死不得、經此一番打擊以後、人民困苦、當必十倍於今日也、又汕市當按押行網王前餉已被勒餉局預借至十五年份、潮梅商軍總指揮部、前又令該行繳二十一家、須捐助股富捐五萬元、該行據議請該部、體恤商艱、恩准豁免、現該部批示不准所請、并限期繳清股富捐、聞該行擬於十號晚、在萬安街某按樓上、開全體會議、議決再呈請免、如仍無效、則全體停業、並市抵制、以冀最後勝利、再商警勇隊第一支隊司令饒富、在汕被拘、現聞托人向當局求情、願報效番佛一萬五千元、經總指揮部軍需處長李少稷、電林虎請示、一俟復電允可、便可釋放、至現卸潮梅縣知事謝醒章、亦因辦理殷富捐賬目未清、被第三師師長李雲復越權拘押、現謝托友向李求情、願送二萬元爲報、李有聞允意、或可成事云、

奉張向幾方面奮進

招新兵補足師旅
整頓吏治之急進
省城增闢三商場

奉天通信云、奉直再戰聲浪、現仍時接吾人耳鼓、此蓋由於兩方對戰備防務、未見稍懈之故、惟在此戰說紛紜之中、而奉垣之其他民政市政、猶在積極進行、似戰事又決不至於驟然勃發、茲將奉垣情形、分誌如左、

軍事 奉直再戰之事實、一時雖未能實現、然奉張爲防不測計、當然不得不爲之備、故近來招兵之旗幟、又時接吾人之眼簾、此奉垣人士之所以驚相以奉直大戰即在目前言也、此次之招兵、純係爲補足各旅之缺額、每旅以步兵三團計、步兵外並招騎兵砲兵輜重工程等、於以上數種上、每步兵一團、更加編技術隊一隊、如是以每旅之人數、雖不能足萬人、然平均總在六千人以上、所謂關外二十萬者信非虛語、奉天軍界、向分新舊兩派、新派以楊宇霆等領之、舊派以孫烈臣張輔忱等領之、舊派疑新派過於躁急、新派嫌舊派過於陳腐、其先兩派有積不相能之慨、惟近以環境日迫、若不團結、則必致同蹈覆敗之患、故邇來新舊兩派、已彼此諒解、

民政 奉張自戰敗以後、知內政之不可不修、以奉天之吏風、雖未能澄清、然總較早歲爲強、現在王對於財政復大加整頓、按奉天之財政以稅收爲大宗、而各稅捐局局長、無不任用私人、一人爲局長、則親戚朋友子姪輩、即悉有錢花、王氏爲澄清此種積弊起見、故在財廳中組織一稅務講習所、專招中等以上學校之畢業生、而授與以稅務之知識、開第一期已擬招一百四十人、三月三十日考試、四個月畢業、畢業後即以之充當各局局員卡長、以資抵各局局長之勢、而集財權於廳中、卡長等舞弊、由局長監視之、局長舞弊、由卡長幾發之、至於各縣縣長、則亦擬取同一法則、即各縣科長由省署直接委任、藉以監視各縣之行動、將來並擬雖一縣署科員之微、亦須由考試出身、斯項計畫、現正在進行中、近復籌辦各種實業、開墾荒蕪、興辦林業、整治路政、觀王氏之施爲、似與戰事無關者、

市政 奉天市政、自去歲成立以來、即積極進行、俾得於最短期間、收市政之利益、奉垣因不敷用、故今歲擬在城東南、西南、西北三大廣場、闢爲三大商場、現正在勘劃街巷、從事區劃中、並擬於本季、建設第一期電車路、由大西門而西北城角、直至日站、現正在收買路基、拆毀房屋中、市中因居民增多、故學齡之兒童、亦因之大增、市政公所、已擬追加預算、加設學校、以從事於教育之普及、關於經費一層、聞已得財廳之許可、准予資助云、

心 火 水火相濟 腎 水

腎爲水・心爲火・水火有相濟之妙・心腎有連環之機・故欲補腎・必兼保心・市售補腎藥甚多・欲求補腎而兼能保心者・厥惟中西大藥房新發明之水火環・其藥力既能補腎・又能保心・循環于心腎之間・得水火相濟之妙・故名・

▲四小時見效

服水火環四小時後・小便變作淡藍色・即藥力已到腎部之特效・

主治
怔忡心悸 心臟跳蕩
心神不甯 腰骨痠痛
氣腫腎虛 遺尿遺精
小便短澀 諸般疝氣

價目 每瓶一元五角 每打十五元

總發行所 上海四馬路中市 中西大藥房
分發行所 各埠中西大藥房

國際復興奧匈經濟地位之異點

奧國有負責政府……故各國借款條件優惠
匈國因內亂頻仍……借款之擔保限制特嚴

國際聯盟會對於奧匈之經濟重造計畫、同以整理財政發展富力爲目的、但奧匈所處地位不同、故列强及中歐各小國對此兩計畫之態度亦不相同、蓋就經濟論、維也納至今爲中歐東歐一商業中心、其興盛與否、於各國工商業大有關係、而能興復維也納、非興復奧國不可、就政治論、停戰以還、奧國從未有復辟等內亂、與保門條約遵守不渝、强迫軍役制、不待聯合國之驅迫、早經廢止、故奧之重造、利於奧、亦利於列强、對奧國際借款計畫、各國絕鮮反對者、此也、匈牙利則不然、自一九一九年嘉洛義政府倒後、政局迄未安靖、除兩次復辟風潮外、政治暗殺屢見迭出、脫里能條約之軍事規定、公然破壞、負責政客不斷爲對戰勝國及各鄰邦復仇戰爭之鼓吹、民治主義之報紙多被封閉、莠言論則恣肆無忌、故對匈經濟計畫提出後、列强不得已而表贊同、而毗連匈境各國尤其小協約諸國則對國際聯盟會要求參加於重造計畫之制定、蓋防匈牙利將借款用諸對外軍事也、但匈政府表示反對、謂此係小協約欲乘機干涉匈之內政、其後各方面爲免除誤會起見、特締一約、規定相互之責任、名曰「第一號約」、其內容如左、

「英、法、意、羅美宜亞、瑟爾白克魯歐斯洛文王國、及捷克斯烈夫共和國、各政府今表示願意參加於匈牙利財政經濟重造之工作、此舉專爲匈牙利利益及普徧和平起見、幷遵照彼等爲國際聯盟會會員國之責任而行、茲並重宣言、彼等將尊重匈牙利之政治獨立領土完整及主權、彼等將不圖取任何直接間接危害匈牙利獨立之利益或特權、彼等將不爲任何活動之違反彼等間將訂結重造匈牙利財政經濟之協約之精神者、及任何活動之危害彼等將選作保障債權者之利益之保品者、彼等又爲保各國一律尊重此等原則起見、以後苟有爭端發生時、將依照聯盟會公約之規定、或單獨或共同提請聯盟會公判而服從之、再匈牙利政府擔任忠實履行脫里能條約所加於彼之義務、尤其軍事性質之義務、茲並宣言、彼將不爲任何活動之違背列强間行將訂結重造匈牙利財政經濟之協約之精神者、及任何活動之危害列强選作保障債權者之利益之保品者、匈牙利於脫里能條約之規定範圍以內、得自由決定關稅率、締結商業及經濟的協約、並解決關於彼對外經濟及商業關係等問題、但匈牙利不得與他國成立可以危害彼主權之關係、以致危害彼之經濟獨立、本約各國皆可簽字加入」、

至關於借款條件之約、名「第二號約」、其條件與對奧借款條件大異、對奧借款額計六五〇兆金克當、對匈借款額僅二五〇兆金克當、對奧借款之歸還、由英、法、意比、捷克擔保、對匈借款之歸還、列强均不作保、僅以其關稅、烟草稅、糖稅、鹽稅爲抵、又有一重要不同之點即奧借款純作整理財政之用、不劃付賠款、匈借款則須以一部充賠款、此借款計畫發表以後、匈之舊黨及軍界中人大爲反對、指國際聯盟會削弱匈牙利之主權、其舊派各組合紛紛爲恐怖舉動、最近在克松格拉特之猶太婦人慈善跳舞會中、有人擲擲炸彈、受傷而死者頗多、其目的蓋在破壞匈政府之威信、而使借款重造計畫受一打擊也、惟匈政府在國會中佔有多數、預料可使兩約批准、批准後、此借款債票即將在紐約倫敦巴黎同時發行云、

日本移民南美

已婚男女一百家…未婚男子廿五人
每人川資四百圓…由日本政府發給

東京消息、日本去年震災後、赤貧無業之工人大增、當局擬分批送往南美、覓工作餬口、其第一批計已婚男女一百家、未婚男子二十五人、將於四月初乘日船詩家谷丸出發、目的地爲巴西、將由在巴西聖保羅埠之日人海外拓殖會社代理處料理一切、擬送入咖啡種植場作工、主持此移民事務之機關爲東京中央職業介紹局、經政府撥給基本經費二十萬日元、該局對於第一批移民、擬每人給川資四百日元、另助以其他零費、該局於本月一日起收受願往南美之工人之請願書、再加以遴選、計未婚男子請願於第一批出發者不下二百餘人、該局僅選出二十五人、其餘均爲已婚男女、每夫婦一對至少有小孩二人合計第一批約共一百二十五、因詩家谷丸郵船艙位已滿、故考驗卽行截止、據職業介紹局局長川氏言、請願者甚多、若於一時無法遣送、實爲遺憾、該局擬商請外務省設法寬籌雇用機會、俾一般願往南美謀生之人皆得如願以償云、

川戰中之中立者

嘉定之陳洪範

字林報四川嘉定通信云、陳洪範擁兵萬餘人、駐守嘉定、聲譽尙佳、附近土匪亦能斂跡、嘉定爲川鄂間往來大艇之終點、夏日上海輪船、亦可逕此、城內軍士、幾於觸目皆是、茶坊酒肆、尤見充塞、喇叭之聲、自早至暮、終日不息、所有文廟及各寺院、均爲着灰色制服之軍士佔據、軍中成年人及童子均有、餉糈尙能按時發給、其故全由於地方之富饒、嘉定十哩以內、鹽井甚多、僅寶華溪朱根塘兩處、月可收入十萬元、其他類似者、尙有百數十處、陳軍得此富源、自不虞缺乏、當初人以爲此種無窮供應、市面必受影響、繼乃知其不然、因從經濟上言、陳稅維持軍士生活、軍士仍消費於市面、如此輾轉流通、毫不受損、故市面甚爲興盛、至於人民方面、亦尙贊成此項軍隊、青年學生、尤喜歡迎、因彼等在學校中畢業後、可至軍隊中爲軍官、或其他事務、近來學生入軍隊者、頗不在少、陳氏於此次川戰、嚴守中立態度、南北均無偏袒、其目的純在保持嘉定一帶之安寧、不願預聞外事云云、

魯財廳風潮猶未平靜

鄭士琦乃出任調停
中濟社仍與熊爲難

濟南通信云、魯省以更易財廳問題、致熊秉琦與中濟兩社之倒熊拒鄭分子、各趨極端、現財廳雖已接印、而該兩社仍朝夕開會聚議、聲言非達到目的不止、熊氏亦聲言如幹省長、該議員如再搗亂、定行下令解散、此亦一威嚇、是假是眞、幾使人聞而咋舌、惟前在財廳未接事時、議員等有見督理鄭士琦、鎭守使施從濱請其出而調停者、當由鄭施等以向未干預民事却之、鄭以魏己接任、舊廳長王宗元尙匿不能出、熊省長餘怒未息、擬下令通緝以洩憤、已飭科備稿矣、鄭恐政局糾紛、愈演愈烈、乃於十六日親至省署訪熊、對於熊氏、多方勸解、旣不令其出於辭職之一途、又不欲其對於王宗元朝爲同僚、暮爲寇讐、適來鄭熊兩方、頗爲接近、故鄭氏進言熊氏因不首肯、卽允將通緝令取銷、鄭出署後、又召曹州鎭守使徐鴻寶、命其尋覓王宗元、轉達一切、並令其偕同王氏、面見省長道歉、聞王宗元已照辦矣、此十六日一日中之情形也、此次拒熊風潮、二唐(濟南道尹唐總辦唐仰杜)本爲主動、其初不過與鄭相持、坐收漁人之利、孰知事不遂心、熊氏偏硬到任、二唐未免灰心、然熊秉琦則大爲憤恨、因拒熊固與己以難堪、而倒熊尤與己過不去也、惟議員雖形渙散、而呼聲尙未全滅、今日午後、中濟兩社、仍是召集開會、聲言非達目的不止、惟人數寥落、(中社僅到七八人濟社尙不及此)、熊氏以欲解此鈴、仍須繫之繫者、乃倩唐仲杜前往疏通中濟兩社、一以觀兩社之究竟、一以見唐氏之言論也、詎唐氏仍抱定原有志趣、以不得要領復之、熊氏得報後、乃擬絕賓客、集議對待有往會者悉以省長抱病却之、不知其葫蘆中又賣何藥也、

開封教育界選送華北運動會球類選手

球類比賽在津舉行
共派選手三十六名

開封通訊、河南教育界、因第十一次華北運動會、本年在汴舉行、對於體育、特別注重、又以各種球類、已議定在天津舉行、亟應選送球隊選手、赴津參與比賽、乃於本月十日起、由華北運動會執行委員會副會長谷毓琦、召請開封各學校體育代表、在體育美術學校、開一會議、商酌派送球隊赴津與賽、除南關籌汴學校、未派代表外、餘若一中、二中、一師、中州大學、東岳、農業、工業、商業、法政、聖安得烈、普舊、體育等校、均派體育主任或體育教員參與會議、由主席谷毓琦報告開會宗旨、並由記錄員王君報告華北運動會來函、旋由各校代表討論、議決組織河南球類委辦會、並選派球員方法、會議兩日、不暇備述、茲將其議決要項摘記如下、(一)議決選派足球隊、籃球隊、網球隊三種、至棒球、隊球兩種、因河南方面素乏擅長、故暫不派送、(二)議決各隊人數、足球十五名籃球八名、網球三名、(三)決派二人爲河南代表、並先後選送職員、(四)由各校代表票選委辦五人、組織球類委辦會、專司挑選選手之責、(五)票選指導員、足球籃球各二人、司訓練、網球由委辦執行比賽、(六)議決挑選選手之法、先指定兩校自由組織基本隊兩隊、一同練習、他校欲取得選手權、亦可自由組織成隊在比賽期間先期通知委辦會、定期比賽得勝者固可取得基本隊之位而代之、而失敗者、若有一二特殊技能之隊員、經委辦選定、亦可加入基本隊隊員、其已取得基本隊隊員、若委辦會爲不合宜時、得取消其資格、(七)籃球、指定第一師範、第二中校爲基本隊、並有自由組合成隊之權、(八)足球、指定中州大學、濟汴學校爲基本隊、並有自由組合成隊之權、(九)比賽日期、議定自十二日起至二十二日止、以十日爲比賽期、滿期卽不再與開封各隊比賽、由最後基本隊中挑選選手、代河南代表隊、(十)地點、在公共運動場、(十一)每日比賽時間、下午三時起(十二)委辦會暫設體育美術學校、(十三)省城以外各校、各欲代表河南赴津比賽者、須先期通知委辦會、於四月一日前、與開封球隊比賽、若能獲勝、經委辦會認可、卽有代表赴津資格、(十四)應用一切運動器械、由委辦會預備、(十五)選定職員、球類委辦會主席谷毓琦、委辦、范風止、(一中)周佩卿、(中大)宏瑞智、(一師)王健吾、(體美)高史占、(二中)足球指導員周佩卿、(中大)陳克讓、(東岳)籃球指導員王健吾、范風止、此外教育廳長王幼僑、以各縣教育局次第成立、對於教育行政、亟應切實討論、俾易一致進行、現已決定召集各縣教育局長及各校校長、開一教育行政會議、以資研究、聞已通令各縣、準於本月二十四日開幕、並向北京延聘教育界名人來汴講演、屆必有一番盛況也、(三月十六日)

浙皖間之一朵疑雲

王亞樵在湖境招兵
馬聯甲電問盧永祥

杭州通信云、皖省督理馬聯甲、以浙西湖州近有大批軍隊集中該地、特致浙江盧督辦張省長條電云、頃據蕪湖鎭守使王普電、據廣德張團長電稱、據報有王亞樵、謝學庵等、現在湖州成有七中隊、分駐北寺、因該近城市、耳目衆多、移駐城西十九里之佑聖觀、且由遞招來散兵六百餘名、多係魯皖及溫台籍之粗漢、其服裝聞由上海運輸未到、現各客棧之閒人甚多、皆來自上海合肥者、談次、往往述及王亞樵、謝學庵等姓名、關係同鄉等語轉電前來、查王亞樵係屬皖省著名搗亂之人、去歲破獲謀佔蚌埠之王振武、卽係王亞樵、受浙主使窺伺皖南皖中、聯甲意在保持浙皖和平、未予深究、此次復在鄰皖之湖州、募兵作亂、其爲狂暴皖境、形迹昭然、竊思浙皖疆界相依、台端誼無睽睽、湖州距杭雖遠、此等舉動耳目容有未周、第該管營縣、責任地方何以一任城暱、嘯聚多人、並無覺察、卽無其他作用、而以湖州浙省內地、突增外來游手如此之衆、亦豈影響地方治安、聯甲爲皖計、並爲浙計、應懇飛飭湖州駐營及縣知事、切實查拏、免釀巨患皖浙幸甚、大局幸甚、乃希見復爲荷、

徐州商埠局停辦

因經費無從籌措

徐州通信云、民國十一年、農商部應江蘇督軍省長之請、批准徐州開闢商埠、幷委徐人段書雲爲督辦、十二年、規定常年經費四萬九千元、卽於江蘇應解國稅項下截用、段書雲氏乃於徐州東門外、租定新安武軍統領尹鳳山舊宅爲局所、測勘全埠界址、西抵徐城東關舊河堤、南至下洪雞嘴壩、東南至駱駝山、北至壩子街及東北之二壩窯、面積約一萬二千八百九十畝、更招集徐屬人民代表會議擬借豐、沛、蕭、碭、銅、睢六縣水利畝捐三百萬元、以作購置建築之用、旋經豐碭各縣反對而罷、嗣又擬於津浦隴海兩站抽收貨捐、以資挹注、又爲商業業商趙雪琴等抗不進行、亦未辦成、段雖老官僚、爲人尙稱長厚、以爲在徐州開辦商埠、直接爲商民發展工商業、間接爲農民推銷農產品、到處均有利益、今欲借畝捐而農民反對、欲徵貨稅而商民不予贊同、在理只有停辦之一途、故意態極形闌珊、與初受委任時、迴然不同、適江蘇財政委員會會議議決、自本年一月起、凡江蘇五處商埠經費、均須停發、在段氏止可借此卸責、而局內員役百餘人、不免有失掉飯碗之感、某課長會向段進言、謂財政委員會、成立原無根據、其議決案儘可置諸不理、仍向省長公署照舊索款、段氏則謂在徐州開辦商埠、保爲徐州謀利益、我們在徐州、尙籌款不出、根本上已無開辦之可能、就令人家給錢、也不應要云云、該局停發經費、現在已經一月、每日除有少數雜役看守外、課長諸議等員、早已星散、段於前日到徐、對局內人言、彼以老病實循、將退返蕭邑故里休養、局內各事應卽收束、其實該局獨未辦有何事、幷無收束之可言、不過引人一時注目之徐州商埠局、至此已算告一段落、未知何日始能正式開辦也、

埃及再生

亡國之經過
獨立之由來

大陸報社論云、埃及第一屆國會已開會於開羅、埃及獨立、至是可謂已臻完滿、吾人溯其獨立史之經過、至有興味、查埃及之受外國管理、殆濫觴於一八七九年十一月一日所頒布之埃王勅令、此令宣布由法英兩國派任總監兩人駐埃、具有大權、管理一切政務、如是英法共管、繼續至一八八三年、是年埃人叛亂、英國出兵干涉、法國不加入、結果則共管制取消、由英政府建議、派一英人爲埃及財政顧問、一切財政事務、均須彼核准、否則無效、至一九〇四年、英法訂立協約、承認埃王勅令、將埃及財政上所受一切限制大半取消、一九一四年十二月十八日英國宣布對埃及施行保護、黜廢埃王愛巴斯喜爾米、而以蘇旦號位授諸赫西洛卡密爾、是爲自一八一一年摩罕默德阿里以武力徵服埃及後所立王國之第八代主、其先數年間、埃人要求自治之呼聲已見發動、至是乃大盛、勢力漸張、一九一九年終、英政府宣布對埃政策、維持埃及在英國保護下之自治地位、許埃人於埃王主治之下發展自治制、一九二一年埃人謀推翻英國保護、代以一種關係較淺之制度、與英協議無效、一九二二年重開談判、二月間英政府宣布決將保護制取消、承認埃及爲獨立國、關於蘇丹流域等問題將來再議、但埃及之獨立則於彼時起已得切實保障、自是以來、埃及卽爲獨立國、以後一切談判、埃及將皆處於便宜地位、唯蘇丹流域問題尙待解決、此足爲英埃間最後友誼之障礙、倘英政府以後政策能不背旣定大綱之穩健旨趣、則此障礙亦不難於短期內消滅耳、至此次埃及國會之開幕、其重要自不待言、此事可予廣大希望於一般尙在異族管理下之民族、俾知彼等最後亦必能獲得完全獨立、但並非要獨立卽獨立、必須表示有充分之進步、確能自治其國、始能得之耳、世界最大之兩國並非樂於爲保護國、(譯者按一國指英一國指美蓋暗射菲島獨立問題也)、蓋因彼等地位偉大、對於未能自治之民族、負有保護誘掖之責任、目下國際組織益臻高尙、凡加入國家之林者、非有高尙貢獻不可、今二千七百五十萬之人民已獲有完全之國家主權、雖在世界全人口中居於少數、然其他千百萬抱同一願望之人民可由是而得一慰藉、吾人得祝一國家之再興、而懸想其未來、實爲盛事、深望埃及獨立國民利用其機會、發揚國光、俾益臻美善、此乃吾人之大願也、

留日補助費之詳細分配法（續）

分配定額三百二十名　江浙與川直名額最多
每名每月按支七十元　吉林黑龍江名額最少

凡在早稻田大學理工學部慶應義塾大學醫學部經濟學部者、於前列三校本科生中年級相同時、得儘先序補、

前項官私立大學之大學院學生及研究生、應先本科序補、

(丙)東京高等師範學校本科、廣島高等師範學校本科、東京女子高等師範學校本科、奈良女子高等師範學校本科、測候技術官養成所本科、富山醫學專門學校本科、東京美術學校本科、東京帝國大學農學部實科、北海道帝國大學專門部幷實科、東京商科大學附屬商專門部、新瀉醫科大學附屬專門部、岡山醫科大學附屬專門部千葉醫科大學附屬專門部、金澤醫科大學附屬專門部、長崎醫科大學附屬專門部、千葉醫科附屬藥學專門部、金澤醫科大學附屬藥學專門部、長崎醫科大學附屬藥學專門部、盛岡高等農林學校本科、鹿兒島高等農林學校本科、上田蠶絲專門學校本科、東京高等蠶絲學校本科、京都高等蠶業學校本科、鳥取高等農林學校本科、三重高等農林學校本科、宇都宮高等農林學校本科、神戶高等商業學校本科、長崎高等商業學校本科、山口高等商業學校本科、小樽高等商業學校本科、名古屋高等商業學校本科、福島高等商業學校本科、大分高等商業學校本科、彥根高等商業學校本科、和歌山高等商業學校本科、東京高等工業學校本科、大阪高等工業學校本科、京都高等工藝學校本科、名古屋高等工業學校本科、米澤高等工業學校本科、桐生高等工業學校本科、廣島高等工業學校本科、金澤高等工業學校本科、仙台高等工業學校本科、明治專門學校本科、東京高等工藝學校本科、神戶高等工業學校本科、濱淞高等工業學校本科、秋田鑛山專門學校本科、神戶高等商船學校本科、水產講習所本科、京都府立醫學專門學校本科、福岡縣立女子專門學校本科、京都市立繪畫專門學校本科、熊本縣立醫學專門學校本科、本京府立日本美術專門學校本科、千葉縣立高等園藝學校本科、(丁)東京協理學校本科、東京女子醫學專門學校本科、日本醫學專門學校、日本女子大學本科、東京女子大學本科、大阪愛知京都府立熊本各醫科大學預科、前項官私立四年制之專門學校、其預科一年、以本科論、官私立專門學校各項研究生、及本科畢業後、在東從事各種專門實習學生、應先官私立專門學校本科序補、前項大學院學生研究生各專門學校研究生、與在東從事各種專門實習學生、每省至多選補二名、以現確在東、曾由日本官立大學早稻田慶應義塾明治三大學本科、我國內高等專門以上學校本科畢業研究實習、未滿二年、幷具有成績者爲限、

(戊)第一至第八高等學校、松本、新瀉、山口、水戶、山形、佐賀、弘前、松江、大阪、浦和、福岡、東京、靜岡、高知、各高等學校、東京商科大學預科、新瀉岡山千葉、金澤長崎各醫科大學預科、

(己)早稻田大學預科、慶應義塾大學預科、明治大學預科、

(庚)東京高等工業學校特別預科、第一高等學校特別預科、

(辛)早稻田大學專門部、慶應義塾大學專門部、明治大學專門部、

一、前項學生之資格相同時、以年級之高下定之、年級相同時、以成績之優劣定之、成績相同或有疑義時、由學務處舉行臨時考試定之、

一、各行省如合格之官自費生均不足額時、得由學務處考察各該省在前項指定學校外之官公私立大學與專門學校學生成績最優者補充之、

一、於各行省所得定額外、所餘十一名、應由國內國立大學及高等專門學校遴選合格人員、赴東研究、

浙教育預算委員會

浙省教育經費預算委員會、定於今日(二十)在教廳舉行、列席委員名單如下、法政校長周伯雄、工業校長徐崇簡、醫藥校長李定、商業校長李涵眞、農業校長許璇、因未就職、由教務長張鴻廳代、蠶業校長朱顯邦、森林校長鄭曇鵬、水產校長趙楣、一中校長何柄松、因已回里、由中學部主任陸費執代、二中校長計宗型、三中校長楊乃康、四中校長經亨頤、五中校長方豪、六中校長李振夏、七中校長王賞園、八中校長陳詠琴、九中校長袁易、十中校長鄭聽、十一中校長王復、女中校長葉謙、圖書館長章箴、運動場長張衡、因派赴出洋、由尹志仁代、教廳第一科科長楊文洵、科員稽橘、第三科科長沈鏡齋、科員富光年、聞省垣私立校長、亦有加入云、

松江通信

▲電拒督官　松江縣議事會因警務處長王桂林委任大批警察所所長一案、曾於元日電請撤銷等情已誌本報、茲悉縣議事會、商會復於今日再電省長、請予撤銷前令、以順輿情、原電云、南京韓省長賜鑒、元電諒達、縣警另委所長、違背縣警所官制及民國九年省議會議決案、萬難承認、且款由縣籌、管歸縣辦、尤不應攬權紛擾、請卽明令取消、否則查照縣警所官制第一條、改辦保衛團、希詳察、松江縣議會議長張芝、縣商會會長馮受祜同叩、效、

▲拍賣民房　松江縣署公布拍賣民房兩所、一係院對河宗勝全、因其欠軍隊款項、將其住宅一所發封拍賣、價洋六百元、又佛字橋埭藏張氏住宅一所、拍賣洋三千元、無論諸色人等、願買該房屋者、繳價縣署、以憑給照承買云云、

▲淸查牙帖　松江縣公署奉省令淸查牙稅、以重國賦、遍知事委稽查員經慶新前往各牙戶調查、以淸積弊、尙有漁課蘆課兩項、未知如何辦法、聞以上兩項、更難調查、究竟實徵若干、除經徵人外、不能知其底蘊云、

▲命案和解　張澤鄉顧居宏之佃戶楊樹昌、被催租差張芝根用洋鋸鋸住雙手、先押於派出所一夜、翌日起解、一如大盜、該佃氣忿投河斃命等情、已誌本報、茲悉是案業由吳某出爲調解、令顧居宏出洋五百元、良田五畝作爲屍屬喪葬撫恤之資、和平了事、但有警稱之差役及派出所巡長、不知有司將如何處分、以重民命也、

常熟通信

▲盜刦報勘　五庫鄉四十圖賈善增家、于三月十六號夜突來口操外音之盜匪十餘人、明火執杖、擊破側門入內、先進賈善宗房、嚇禁聲張、任其翻箱倒篋刦去金銀珠飾、又至賈善增房、刦去銀洋飾物、呼嘯從大門而出、業由事主來松、報由縣署派警勘驗、以便飭緝云、

▲縣參事審查各案紀　常熟縣參事會、連日審查各案、業已次第告竣、前日開會通過、對於朱任交代案、審查結果、並無徇情弊、惟收支兩門、不免有移東補西界限不淸之處、對於縣署交議沙洲市變更自治區域案、審查意見、應由縣行政長官酌定施行、至縣署請復議實業經費預算案、則已列入議程云、

▲市議會改選之糾葛　常熟海虞市議會改選、由滿任之屆總董呈報辦理、市民公社聯合會開會反對、茲聞屆爲改選問題、赴寗有所申辯、而前日鍾主任出席參事會與議時、被該會職員邀鍾至外間質問、謂屆總董尙未滿任、以市鄉制、幷無規定總董任期保何日開始、應以省行政官廳核准之日起算、不能以屆總董呈報縣署之任事日期起算、鍾允查卷辦理云、

阜甯通信

▲軍學衝突案解決　駐阜陸軍兵士毆傷學生多名、致激成罷課風潮一案、已迭誌前報、昨經奧知事及教育局長紳士勞福葆江海淸等再三調解、學生方面提出四項要求、(一)由該營長到校道歉、(二)懲戒行兇兵士、(三)受傷學生由計營長擔任醫治、(四)營縣出示保護學生、聞該營長已於昨晚圓滿答覆照行、故今日該校已照常上課矣、

▲警備隊擒獲股匪　阜邑北鄉八灘等處、數年以來、匪風日熾、擄人勒贖、時有所聞、現經警備隊旗督帶前往剿捕、當場擊斃土匪三名、擒獲八名、幷搜出被匪所擄小孩五六名、均由各家屬領回、今已將所獲八匪解縣訊辦云、

鎭江通信

▲兵輪過境須呈報　本埠租界內外水陸總巡田觀我、昨奉上峯訓令、凡有各國兵輪過境、均須將該艦艦名、國名、顏色烟筒數、官兵數、噸數、由某處來、向某處去、到時、開時、詳細調查、立表呈報云、

▲學生自盡之可慘　鎭江城外寶塔巷底、有李大順子、年十七歲、在南門大街某紙盒店學業、昨爲其師毆打、負氣回家、復被家人痛責、憤無可洩、因此意圖自盡、乃臥於鐵路軌道上、適夜間十點半鐘由滬往寗之貨車經過、遂碾爲兩段、今晨(十八)家人聞知、乃用蘆席包裹、卽理於鐵道旁之山下、然亦云慘矣、

揚州通信

▲省令迅委戶籍員　丹徒縣知事公署、昨奉江蘇省長公署訓令、略謂戶籍爲全省要政、迭經令縣遴派警備在案、茲查該縣戶籍經費業已籌定、區域並已劃分、事隔多日、未據呈報委定各區戶籍員、實屬延玩、合亟令催、限文到三日內、迅將各區戶籍員委定、剋日開辦、幷卽具報備核、毋延切切此令云云、

▲蘇社宴請各界　蘇社在揚開會、各社情形、已誌前報、茲悉該社庶務主任朱慰農、爲聯絡感情起見、於今明(十八十九)兩日、假座美麗西餐社、宴請軍警紳學各界、及社員人士、並聞有所借重云、

簡報

■北京

▲洛訊、吳使對於武力統一主張、因時勢之變遷、不無少加更改、然其對南政策、仍堅持不移、近日湯樹德對於對付中山策略、亦有所獻替、且謂宜水陸幷攻、不難一舉盪平、因以要求擴充營額、以備應用云、

▲據莫斯科二月十五日電、瑞典政府已照會蘇聯代表與新斯基氏、聲明瑞典正式承認蘇聯、俄瑞商約亦已簽字成立、

▲據莫斯科同日電、革命戰事委員會會長福龍斯氏、聲言杜洛斯基病已大愈、一二星期內卽可銷假視事云、

■南京

▲趙玉珂與齊杜接洽事竣、昨晚七時專車回京復命、

▲新委長江總稽查米占元已到差、昨謁齊請示機宜、

▲鳳陽關監督汪彭年、昨偕胡伯年由蚌來寗謁齊、面陳要公、

▲陸軍教育團學員、今日上午十時舉行畢業式、齊使親往訓話、

▲韓省長召集各縣田賦委員、二十日在省署會議、討論整頓辦法、

▲江寗江浦六合江都丹徒淮安等縣委員已到二十餘人、

▲財廳昨委臧世勳赴吳江、會同縣辦理盛澤網行用金案、

▲全省捲烟特稅總稽查汪煥宜、昨赴各屬稽查徵收事宜、

▲齊使購就樹秧十數萬株、昨令各師旅團營、於植樹節前、就營房隙地、倅率士兵、廣爲栽植、

▲鎭福暗昨謁海軍杜總司令、稟知卽日接江貞艦長差、

▲本月三十日爲祭祀關岳之期、齊擬親往主祭、昨令副官處預爲籌備、幷通令軍事機關長官、屆期前往陪祭、

▲財部頒發各省區辦理印花稅應受懲戒處分各經徵官、參照國賦考成條例辦理、昨令江蘇印花稅處遵照辦理、

▲農商部以牧業之盛衰、與西北人民之生計、關係至爲重大、昨特咨省調查蘇省牧業狀況、

▲旅館捐定三月起實行、教育廳省已出布告、一等月收八元、二等月收四元、三等月收二元、四等月收一元、

▲日艦對馬號昨由下關開赴上海、宇治艦由滬開來下關江中停泊、

▲追悼列寗大會、定本月三十日在公共講演所開會、由東方學會等十六團體發起、

▲蔣教育廳長昨派視察員五人、致察省會各中小學校教授成績、

▲省警廳近日厲行禁賭、

▲劃分海軍權限溫杜爭端仍未解決、

▲何品璋昨隨趙玉珂同車回京、

▲省署改期四月十五日召集省議會臨時會、

▲皖馬全令昨過寗赴蚌、聞馬定二十四日由安慶乘輪來寗、

▲齊韓電請在浦口設立海關、聞院部劉正與稅務處洋員接洽、

■杭州

▲駐天津日本總領事田吉、定於二十一日來杭、已電駐杭日領請野長瀨太郎、轉告軍政兩署接洽、

▲浙西水利議事會、在會員未選出前、閘將由現任會員、照常行使職、一面催促餘杭長興吳興嘉興平湖孝豐六縣迅速選舉會員、一俟產出、卽通知已選出之海鹽等九縣會員、赴期來省集會、

▲教育廳第五屆檢定小學教員、試驗檢定九十六名、無試驗檢定八百餘名、一俟試卷閱竣、卽辦第六屆檢定、

▲省政監督諸宗元、現在菱湖及雙林地方、籌設長途電話分所、以利傳遞、

▲盧督辦委任周文治爲本處弁護隊長、

▲省署復永嘉縣徐知事電云、查該管道尹現不在署、地方重要、該知事未便遠離、如果病尙未愈、應卽在署醫治、所請赴滬之處、礙難准行、

▲閘市口午後火警、係豆腐乾店失愼、延燒商店二十餘家、一面至三叉路北、幷燒內有小孩二口焚斃、損失十餘萬元、

銀行月刊
民國十年創刊

三週紀

本刊三週紀念之辭▲我國國際信用失墜與國內產業之影響今日之幣制問題▲一百三十四種物價指數▲資本之眞意義▲偏安之財政▲銀之市場與銀之現期兩種買賣▲廣東分潤關餘問題平議▲德國

本號零售每冊四角定閱不加預定全年現洋二元半年一元一角(國外另加郵費三成)零購每冊兩角

總發行所北京西河沿西交民巷

上海銀行公會會員
上海浙江興業銀行金幣部廣告

本行金幣部專營銀行對於國際應營業務茲特條列於後倫蒙賜顧無任歡迎(一)辦理國外電匯票匯及進出口押匯(二)委收國外各埠款項(三)買賣外國公債票股票及各國各種鈔票現幣(四)英

銀行月刊　第四卷第二號　紀念號
經濟紊亂與中國財政困難之比較▲外國匯兌述要▲東三省之經濟▲銀行現貼利益計算法▲北京銀行市價計算法　民國十二年十二月份總稅務司內債基金經理處報告
銀行公會樓上銀行月刊社
代理處上海漢口路三號樓上上海銀行週報社

金美金法郎馬克瑞士法郎日金港洋均可存貯作爲往來或定期存款　本行在英國倫敦美國紐約舊金山德國柏林漢堡法國巴黎瑞士瑞里日本東京橫濱神戶大阪及香港等處均有代理　金幣部電話中央七四一三號

▲飭縣另覓監地　縣署奉高檢廳訓令、略謂查該縣補救軍場、擬作建築新監基地、茲奉省令、萬救軍場係在城外、防範勢難周密、擬就該處建築監獄、恐非所宜、萬城空地頗多、不難選擇、仰即妥愼覓擇、另文呈侯核辦等因、該縣萬城空地既多、應即由該知事剋日前往勘擇寬展地點、丈繪圖說、呈侯核奪、一面仍將該救軍場暫行保留、除令行管獄員商承輔助辦理外、仰即遵照云云、

▲拿獲捲稅革書　宜陵已革櫃書童佩堅、捲稅潛逃、分經前縣通令協緝在案、茲童潛回原籍、爲警隊捕獲、提帶縣署歸案究辦、惟宜陵商會長倪伯符、縣議員張石渠、與童有舊、正極力爲之擺脫云、

▲請核補救肉捐　款產經理處任鑾山、近據肉捐委員李海珊、呈報徵收困難、比較不足、縣署堪虞、請予設法補救等情、擬援照育嬰堂附加鈉捐成案、每斤加徵一文、半助育嬰堂、半補助該委、特於昨日呈報縣署察核、果如所請、實屬一舉兩得矣、

▲議會請劃梁捐　本縣梁捐一項、永鎮歸議事會與城市議會爭執於民國二年、歸縣決定、交縣議會公斷、乃未蒙縣會停止、歸於無形擱置、茲永鎮鄉議會查照成案、呈請縣署交議、以資早日劃清界限云、

南京通信

▲催完忙漕之嚴厲　蘇省各縣、積欠十一年份忙漕、爲數已逾百餘萬、其實並非民欠、多爲官吏中飽、茲省署勒限一個月、令財廳轉行催納、業由廳行知各縣遵照、令文如下、案奉省長訓令內開、案照各縣應徵十一年份忙漕、久逾結報之期、近據旬報、除豐縣沛縣、已報清完外、其餘各縣民欠、竟達一百八萬餘元之巨、各該知事負有催科專責、似此任意玩延、考成何在、應即一律勒限一個月、將該年分未完各數、上緊查催、務於限內掃數報解、不得稍有延欠、屆期由廳列表、詳加考核、如再因循不力、即予按照條例、呈候咨請處分、以示懲戒、除通行外、合亟令仰該廳長、立即遵照、轉飭依限辦理、毋稍違誤、切切、此令等因、計發各縣十一年漕米完數日表一份到廳、奉此、自應遵照辦理、除分行外、合亟鈔表合仰該知事遵照、迅將十一年忙漕、上緊催追、一面將旬報塡送、以憑考核、毋得自誤干咎、切切、此令、

無錫通信

▲病婦斃命車夫倒霉　昨日（十九日）午後、有不識姓名之病婦一名、在馬路上僱黃包車至火車站、擬乘火車他往、抵車站後、鐵路站員見婦病危、不准購票、令乘原黃包車拖歸、車夫無奈、遂即拖行、詎至光復橋時、婦已氣絕身死、當爲崗警查見、將車夫拘往警察第一分所、聽候核辦云、

▲發起修築北塘運隄　無錫北塘運隄、自皐橋至界牌橋上、地分常錫兩邑、民國十一年春、由萬安市董事孫蕃圻等籌款修築、去年大水爲災、路浸水中、泥土鬆浮、現仍由該董發起修築、需工料費洋二千元、除領到地方款產經理處洋一千元外、餘募得孫守域孫鑑源等鉅款、昨日具呈縣署、請求給示曉諭、業蒙蔣知事批准矣、

紹興通信

▲朱會聯農會成立　紹屬朱尉會稽兩鄉農聯會、於本月十七日在則水牌第一校內開成立大會、公舉高濟源爲正會長、張壽鑑爲副會長云、

▲呈解烟酒牌照稅　紹興縣公署徵收起二月份烟酒牌照稅銀一百四十四元、除提支公費九元六角七分外、尙餘一百三十四元二角四分、昨已如數呈解浙江烟酒事務局云、

▲鄉教聯合會籌備記　紹屬齊賢鄉陳少齋陶迪周等、發起組織齊賢陶里玉帶三鄉聯合教育會、於昨日在齊賢鄉第一校開籌備會、公推陶迪周謝同書等四人爲籌備員、擬定簡章、呈報官廳立案、即行成立云、

嘉興通信

▲協助除螟之進行　嘉興南門外紳民、因本區農田、歷受螟災、損失至大、共同發起組織協助除螟事務所、切實督促除螟、已於本月八日開會成立、現在該事務所內部已組織就緒、計分總務宣講研究調查四組、除總務組幹事、業於大會推定外、其宣講等三組幹事、亦已推定、共四五十人、並已互選沈培之爲調查組主任、趙蒔仁爲研究組主任、田鏞夫爲宣講組主任、連日調查組幹事四出在鄉實地調查、掘起稻根數十塊、帶所研究、茲又定於三十日上午、借曹王廟開第一次聯席會、共商進行計劃云、

▲籌募公債之近訊　嘉興縣署、奉令籌募公債五萬元、曾由李知事邀集各公團在縣署開會一次、商請籌募、第以禾邑頻受重災之後、民力未紓、對於此事、未能全任、現李知事以省令催款亟迫、故不日將赴滬一行、面商旅滬紳富、認募若干、一面再向本地勸募若干、以冀滿足派額、但當此民窮財盡之際、欲募足如此巨額、恐非易事也、

合肥通信

▲農會提倡植樹　合肥農會附設苗圃、已歷數載、所出樹苗、總計約有二十萬株、向由農會長王德熙函知城鄉各區、直接向會領植、故本縣境內、培植森林之戶、較前數年爲盛、該苗圃所下樹苗、以刺槐爲最多、烏桕次之、茲値淸明在邇、正爲植樹之期、王會長以苗圃樹秧怒茁、已於日前呈報縣署、並致函城鄉各區、於植樹節前、速即來會具領、以便即鄉散給各農民住戶、一體栽植云、

▲捲烟特稅近訊　合舒兩邑捲烟特稅、自去冬由太湖馬志奇合肥吳春生郭德薪三人共解洋六千元向省垣承包後、馬自充局長、吳充坐辦、郭充總稽查、各支月薪五十元、不料訖今收稅、仍爲烟商反對、致每月所收稅額、僅及洋二千元、尙不足爲局內開支、茲悉吳春生以有他事、不願兼顧、業於前日辭職、坐辦一席、已由總稽查郭德薪遞補云、

哈爾濱通信

▲東三省幣制統一之回顧　東三省幣制統一問題、此次奉天開軍民大會議、列爲重要之議案、有勢在必行之象、茲查此事於民國六年即經提議、去年十二月間、奉省長王永江、官銀號總辦于沖漢、及總商會長、各金融機關首領等、曾有具體案之提議、即先準備現洋五百萬元、發行一元五元十元之兌現大洋票、乘當時安東東邊銀行改組、營口爐銀開爐之際、即由此着手、然後逐漸改造、惟因當時僅有現銀十五萬兩、無論如何、籌足此數、然屆時亦未實現、因上海方面現銀甚爲缺乏、而東三省官銀號發行之小洋票、名爲二千萬、實則有六千二百萬之多、欲以現大洋票收回、殊非易事、復加以市上流通之奉天小洋票及吉黑之官帖、欲使鄭濟、困難更甚、故當時原定本年三月實現、尙未辦到、此次會議、聞決定無論若何阻碍、必照原案進行、務使早晚間達到目的云、

公布

山東省長熊炳琦電稱事務繁重請予開去膠澳督辦兼職熊炳琦准免兼職
特派高恩洪督辦膠澳商埠事宜
特派孫丹林督辦鄭州商埠事宜
任命申振林袁得亮爲將軍府將軍
任命胡家鑒署江西教育廳廳長
任命劉濬楷爲河南陸軍第一師參謀長
張振甲石景山李樂賓金庚印李永祥靳敬民楊恩盛石成蘇朱光宗均授爲陸軍步兵上校王殿元授爲陸軍工兵上校張玉林加陸軍步兵上校銜
陸軍總長陸錦呈請授金恆光白檢林洪鐸陸新春劉曜林傳嶽岑劉世傑楊玉崑爲陸軍步兵中校張聯珠孫富貴高雙成韓蔚榮爲陸軍騎兵中校段其洲王乃羲爲陸軍炮兵中校徐希賢爲陸軍輜重兵中校王月春加陸軍砲兵中校銜巴定邦爲陸軍憲兵少校并加中校銜李棠勳孫連乙顧大禮爲陸軍步兵少校并加中校銜王纘武爲陸軍步兵少校郭連凱田心廣爲陸軍砲兵少校劉濬蒼爲陸軍二等軍需正廖强中馬鍾鈺爲陸軍一等軍需正關嵩昌加陸軍一等軍需正銜曹東聲爲陸軍三等軍需正均照准　三月十八日

血虧虛弱　春宜進補惟服　人造自來血

大地春回．萬物皆生機勃勃．欣欣向榮．而體虛血弱之輩．精神既多委頓．遇事自難振作．若非乘時進補．其痛苦何可勝言．本藥房發售之人造自來血．即專爲一般虛弱同胞而設．功能補血生精．平肝消鬱．溯自發行以來．風行宇內．允稱世界最著名純正最有經驗之滋養聖品．凡患面黃肌瘦．陰虧血虛等症．一經試服．男子血强精壯．婦女種子調經．小兒助長發育．無不奏效如神．每使服者自能信其功力之偉．願注重衛生者際此春令．三注意焉．
價目大瓶二元　小瓶一元二角
總發行所上海五洲大藥房　各埠五洲分店各大藥房均有發售

主治　經期腹痛赤白帶下腰痠頭痛四肢無力頭暈眼花血氣兩虧月經不調久不受孕血崩小產氣鬱痞塊飲食不思胎動腹痛產後失調子宮虛冷
（價目）一品每料一元九角　加料五元　雙料二角五角　單料一兩每角二角　小丸半料○

著名良藥
化痰止咳　橘紅半夏露　此露專治諸般新久咳嗽痰涎氣喘服之奇效每瓶一元
止咳藥茶　專治傷風咳嗽不論新久寒熱均見神效泡飲利便每盒五角每包一角
玉樹神油　此油止血止痛如患湯火燙傷刀傷疔瘡濕毒無名腫毒大有奇效大瓶一元中五角小二角
萬應如意油　此油乃本園著名良藥遠近皆知所治各症無不應驗誠居家出門四時常備之良藥也如蒙批售格外克己每大瓶一元中五角二角一角小五分函購即寄藥目過多不能盡錄另函
及丸藥全集總發行所上海河南路老巡捕房對門
廣東種德園老藥局　電話中央一〇六號

好在一嗅　朱氏頭痛散

效驗速如快電用法只要鼻嗅
主治頭風頭痛無論痛何利害
不拘新痛舊恙一經鼻嗅此散
痛必立刻停止且頭目輕清也
本埠藥房及先施公司均有出售
各藥房分銷地　重慶　南京　蘇州　無錫　常州　揚州　丹陽　鎮江　蕪湖　杭州　嘉興　松江
無從購買之處郵購郵票封入掛號信內直寄本社如郵匯不通之處郵票代價須加一成經理代銷批價克己
每瓶洋兩角
每打洋兩元兩角
上海西藏路寧波同鄉會右首便是
中南國產製藥社啓

雙妹老牌花露水

質料優美　善法配製　洒頭敷額　醒腦除癘　浴身洗面　去污辟穢　小兒盥濯　生機可衛　四時適用　無分四季　認眞老牌　雙妹不僞

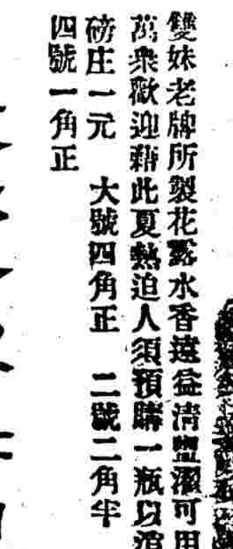

雙妹老牌所製花露水香遠益清盥濯可用正如名花傾國萬衆歡迎藉此夏熱迫人須預購一瓶以消除汙穢也
磅庄一元　大號四角正　二號二角半　三號一角半　四號一角正

雙妹老牌紅白雪花膏
▲香肌嫩貌▲

此膏香滑而不膩潤澤而不燥專治男女肌膚粗糙暗晦於秋冬時候手足爆拆及男子剃髮剃面後面皮皺拆一用此膏自然寬滑如婦女修面擦之立即見效凡洗面後常以此膏敷面能使顏容嫩潔誠修容清潔之佳品也

▲潤面美顏▲
白色　大號四角正　二號二角半　三號一角半
簡庄　大號三角半　小號一角半
紅色　大號五角　小號三角

雙妹老牌生髮油

鬢影髮光美人所貴而蟠龍墮馬堪羨如雲故本行特製此生髮油其馨香爽滑馥郁芬芳澤而不膩養血袪風若常用之保無耽落蓬鬆之患兒精益求精和以固髮之料務使髮光可鑑兩鬢生香雖今再世麗華亦難專美矣請購用之
（價目）大號五角　二號三角　三號二角　四號一角
各省各埠自設枝行洋廣貨店均有發售本行批發格外克己如承惠顧極表歡迎
廣生行有限公司啓

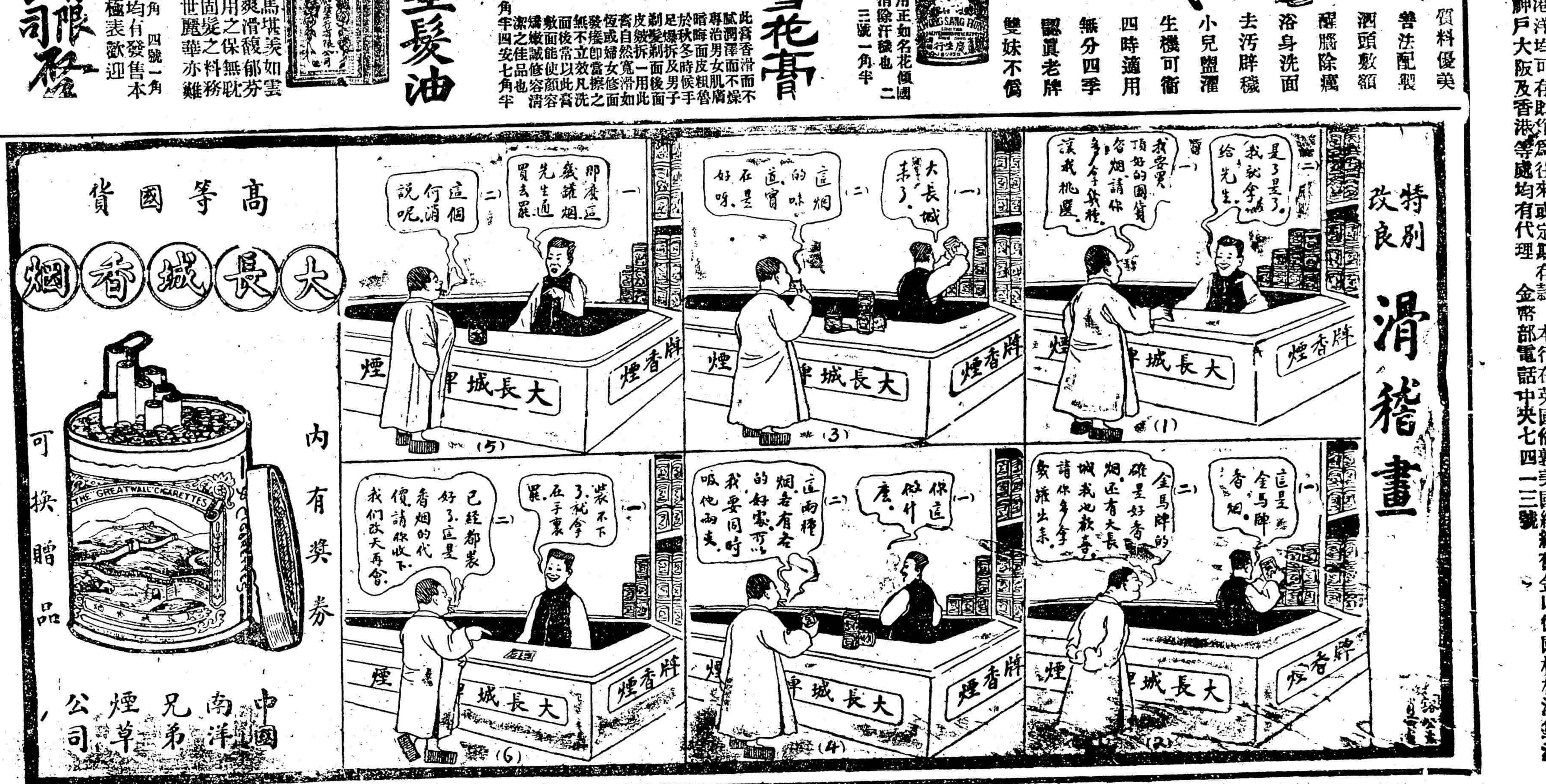

婚姻號

▲記者識：「伊爲什麼做尼姑？」這是舊式女子在惡家庭中比自殺較勝一籌的逃避之法．明天可以登出來了！

半節婚姻史

如玉

我和她相識，是在前年冬天，我和她是隔不多遠的鄰居．她年紀比我小一歲，她的父親和我的父親是很好的朋友，她的哥哥和我也不壞．不過在以前我和她一點情感都沒有，自從我和她做了鄰居以後，我常常到她家裏去頑，她也常到我家裏來頑，所以我們就日漸熟識，感情也就一天濃厚似一天．

寒假期滿，我就動身回校，這時候我對她並沒有什麼話要說，不過和她說了一聲暑假再會罷了．那時候她面色不豫，好像依依不舍的樣子，她心裡究竟起了什麼感想，我到現在才覺得的．不過我因爲她這樣子，所以心裡也覺得異常的難過，她忍不住哭了，我也忍不住的陪她哭了，我們倆的愛情就在此一哭表現．

我們倆雖然一哭而別，但是我自信對於她倒底還沒有什麼感情，這話怎樣講呢，因爲我們倆相處，只有一個多月，這種哭，只能算是感情用事罷了．我到校之後，就把這事情寫信告訴我的哥哥，和他討論．所以我們去年上學期的通信，沒有一次不討論這個問題，結果下來是等暑假再看．

在這學期之內，我常常要寫信問她，—她能看信，不能寫信，因爲她失學在家有四五年了．—爲什麼在我動身的時候流淚；但是事實上又不能，因爲她家庭是舊式家庭，如其看見我寫信問她這些話，一定要疑惑我們有什麼不規則的舉動；所以我寫起來之後，想了幾想，又拿火燒掉了．

暑假回去之後，我也和她常常會面，我勸她讀書，她就讀書；我勸她放脚，她就放脚．我有時候衣服壞了，都是她替我補；要做小襪袴，都是她替我做，我請到她做事，她從沒有推却過一次．我和她有這樣感情，除去了我哥哥曉得之外，是沒有一個人知道的．在我們漸漸有感情的時候，忽然來了一個驚天動地的惡耗，就是有人代她做媒，配與一個姓王的，她父母皆十分願意，所以就照舊俗把暗八字發過去了．我氣了三天沒有起床，我父親疑惑我患了什麼病，要請醫生代我診治，其實我何嘗患什麼病，不過心中有失意事罷了．但是老父的命令難違，只得勉强吃了兩劑苦藥．唉！我心中已是苦了，再加上兩劑苦藥，你看我那時候的苦是什麼樣子呢？過了三天，我哥忽然跑到我榻邊說道：「醫生曾你的病是不行的，這病只有我一個人能醫，我只要一句話就把你醫好了」．我聽見他說這些話，以爲他是拿我惡作劇，一句話也不說，只是流淚．他看見我這可憐的樣子，對我說道：「我要拿你開心，也絕不當在這個時候，你已經病倒在榻，難道我不會體貼人情麼？老實對你說，現在姓王的已經把八字退到她家，聽說是因爲八字用不得的緣故，所以這段婚事作罷論了．」我聽見他這話，好像服了蘇蔴散一般，頓時心中憂悶都沒有了．當天下午，我就去拜訪她，那知道她也睡倒在家，原來她因有人來做媒，就不舒服了．我跑到她床邊，—這是她父母都不在家．—想和她談談，她看見我，一言不發，只說了一聲你的病好了，這句說完之後，兩只眼只是流淚．我問她道：「我患病你何以曉得？」她說道：「我是聽見你哥哥告訴我的；我請你哥哥帶信說我有病，他對你講了沒有？」我答道：「他沒有對我講你有病，他只說你和姓王做親沒有成功，我的病就是被他這句話說好的．我現在要問你一句話，你何以這樣喜歡哭，何以在去年我動身和你說再會的時候哭，何以今天看見我說了一句話就又哭，這樣好哭，如其被人家看見，要傳爲笑話；被你的父母看見了，怎樣是好呢？」她嘆了一口氣說道：「我何嘗好哭，不過我看見你想起一件事情就要哭罷了．我和姓王的做親沒有成功，要算是我的幸事；因爲我一點都不認識他，教我嫁給他，我實在是不情願，但是我又無力反抗，只好聽天由命．現在八字用不得，親事做不成，這一點使我快活得很！你說：『你哥哥一句話把你病醫好了．』唉！你曉得我也早有此心了，不過我和你是同姓，同姓結親，在現在社會上是不多見的，我們感情雖然這樣好，要達到圓滿的目的，實在是難得很，所以我看見你想起這件事體，就忍不住的要流淚．」我聽見她這些話，解釋她聽道：「同姓結親倒也不什麼希奇，不過我們要想達到圓滿目的，恐怕中間都要有障礙．—家庭方面的准許，社會方面的輿論．—我們當然要從事運動，對於這個問題，我也可以寫信出去問問人，究竟現在的趨勢是什麼樣子．」她對於我這些話，覺得非常滿意；並且教我快快的寫信去問人，臨走的時候，她送了我一塊手帕說是做一個臨別的紀念．

我到校之後，就寫信去問婦女雜誌編輯主任章錫琛先生，現在把信稿，錄下來給諸位看看：

錫琛先生：

同姓婚這件事體，拿舊眼光看起來，有點不合乎禮教；拿新眼光看起來，只要不同宗是沒有關係的．就是同宗隔過五代的就無妨了．在新舊過渡的時代，從新從舊，是沒有一定的標準．鄙人才疏學淺，沒有這種能力去斷定那種是對的，那種是不對的，望先生指教．

我和先生討論這個問題，不是無故的，是因爲我現在和一個同姓的女子相識，很有點感情，並且能做到那結婚的地步．但是不曉得同姓婚這事體，究竟對不對，所以來和先生討論．

這個問題，我希望先生登在婦女雜誌給一般讀者討論；如其事實上做不到，務必總望先生有暇的時候給我一個詳細的答復．那末，我就感謝無涯了．

如玉上十二，九，二十日．

停了幾天，章先生的回信到了．上面寫的是：

如玉先生：

不同宗的同姓，在舊社會中也很有互相結婚的；照遺傳學上講起來，更沒有什麼妨礙．詳細的論述，可請看本年女誌三號評壇審案君「結婚限制篇．」

章錫琛，九，二十七日

我接到章先生的回信，心中大快，因爲照三號女誌上看起來，南方人對於這事體是不成問題的．

寒假的時候，我就把這問題提出來和我父親交涉，把章先生的信拿出來給他看，他起先是反對同姓婚，後來總算是承認了．但是又拿太早來推却，結果是遲幾年再說．唉！我對於這事何嘗要忙呢，但是如其不忙，她就要被人家定去了．她又沒有能力反對她的父母，所以我心中實在着急得很！我把我父親答我的話，一齊都告訴她聽，她說道：「不忙不忙，我們倆的性命就要斷送在『不忙』這兩字上面了．」我問她這話怎樣講，她始終沒有答復我．

我們倆的愛情是不能分的，也斷不能移到別的人身上去，大有非達到結婚的地步不可．現在我正從事運動，將來究竟能不能湊成正式婚姻史在青光發表，我也不能決定．上面的話，我都是赤裸裸的寫出來的，絕沒有絲毫假借；希望讀者諸君，對於同姓婚這事體，加以批評；並致我們進行的方法，這就是我在青光上發表這篇東西的意思！

▽婚姻制度之商榷△

南徐

現在研究婚姻制度的人，非常之多！無勝我饒舌，但是他們所講的，不是過新，就是太舊！曾記得，孔老夫子講：「過，猶不及」！這句話，的確不差！但是現在，便於說話起見，大概研究婚姻制度的人，分爲新舊兩派：新派主張，「自由戀愛，」舊派主張，「父母之命」「媒妁之言」，這兩派，我都不以爲然！因爲他們，太走極端了！

新派主張：好的，也有！懷的，亦復不少！往往聽得，某人與某人自由戀愛，沒有多時，忽然由自由戀愛，而變爲自由離婚．這是什麼緣故呢？就是新派主張的缺點！舊派主張固然不合乎現在世界的潮流，但是亦有可取的地方！爲父母，無有不希望！兒子娶個好妻子，女兒嫁個好丈夫，父母看同我們擇配，這就是，舊派主張，可取的地方！

由此看來，新舊兩派，混而爲一才好！如果，先由「父母之命，」「媒妁之言」，後來必定，經過男女的許可，換句話講：就是先由男女「自由戀愛」，後來必定，經過父母的許可，如此這樣做，似覺乎，不偏不倚！正合乎，二十世紀的潮流！不知道，閱者以爲如何？

□戀愛材料的選擇

亞生

我們要求男女結婚後的愛情濃厚，凝合力堅韌，必須先要在未結婚以前，具有很好很深切的戀愛程度；否則他們結了婚以後，非但不能望他們有很濃厚的愛情堅韌的凝合力發生，而且他們這種集合恐怕還不能垂之遠久．可見戀愛這兩個字，簡直能說是婚姻上的基礎．我們在未結婚以前當然重視他的！

但是講起戀愛這兩個字的範圍來，却非常的廣泛，因此他的材料，也很不一致，大概分起來，有正當和不正當兩種；我們要估定某某等的戀愛有無價值，先要觀他們倆所發生的材料正當不正當？假使他們是由正當的戀愛材料所發生的戀愛，就可謂之有價值；假使他們是由不正當的戀愛材料所發生的戀愛，就只好說是無價值，因此我們在未戀愛前，對於戀愛的材料，就應仔細的考慮；在對於對面人某點—戀愛的材料—上開始發生愛苗時，必定先要反躬自問，我對對面人所愛之點，究竟正當不正當？要是正當了，就戀愛下去，要是不正當，就即刻停止，要是已經知道某點是一種不正當的戀愛材料，而仍發生戀愛，這種的戀愛，非但毫無價值，而且將來還要發生種種的痛苦．譬如有個人他覺得乳房凸起和完全天足的女子爲不美，而酷愛的那種束胸和縛足的女子，假使有這種女子到他面前去，他當然覺得合他所要求的條件，而與之發生戀愛了，然而在人體發育上講，這兩件事，乃是極有害於身體的，將來身體上，必定要發生種種的危險與痛苦，假使我們竟以這些地方爲戀愛的材料，不是等之於那些幸災樂禍之徒嗎？所以戀愛材料的選擇，和其價值的估定，實在是戀愛上一件最要之務，現在一般的青年，他們直覺的以爲戀愛是婚姻上的重要階級，殊不知道未戀愛之前，尚有許多應鄭重從事的地方，所以只要遇見了什麼異性人，有了一二樣可愛之點，—不論其正當不正當—就貿然的起了戀愛作用，至於能在戀愛時所應抱的態度上着想的，實在不之多見，這種現象，雖說比之從前那種買賣專制式的婚姻好得多，然其前途可預料的危機，尚着實不少，所以我特地將這件事情裏最重要的一件事—戀愛材料的選擇—提出來對一般戀愛的青年們進一個忠告，但是話雖如此，究竟什麼材料，就屬於戀愛的正當材料呢？現在且就我個人的意見寫幾條在下面：

（一）性情和善鮮殘暴剛戾等舉止．
（二）富同情心，凡遇正當的事肯熱心的贊助
（三）胸懷坦白，無陰惡嫉妒之念．
（四）處事忍耐，不中輟；無怨聲．
（五）好自立，不喜倚賴他人．
（六）愛人能永久，能專一．
（七）頭腦新鮮，能順應時代潮流．
（八）具有一項獨立生活的技能和一般的普通常識．
（九）肯虛心研究學問．
（十）不自滿，肯進取．
（十一）體格健全，不常常的患病．
（十二）精神充足，不常帶憂慮貌．
（十三）態度活潑，能引起一般人的樂感．
（十四）無遺傳病．
（十五）無惡劣嗜好．
（十六）好運動．
（十七）喜衛生．

以上乃是純粹依我個人主觀所擬的一個標準，不對和遺漏的地方，定是很多，務希一般研究戀愛問題者，切實的加以指示和補充！

□表兄弟和表姊妹間的婚姻問題

養春

二月十六於丹陽

在青光上，每天常常看見有：「我的一段婚姻小史」，「我理想中的W「H」問題」等等同類的題目，長篇短篇，五光十色，大有目不勝收的趨勢．看了以後，很感謝青光；和在青光上投稿諸君，但是只看他人做的文章，而自己却不肯費些時光，來做幾篇作報答，這個有些說不過去，本這個原故，我就做篇，「表兄弟和表姊妹間的婚姻問題」的文章，來做答謝品．

近年來，青年男女，最願意做的文字；和最願讀的題目，確是求婚，退婚，W和H等等．非但在青光上，常有發表，即在他處的雜誌報章裡，亦時常看見．足見這類題目，在現今可以說風行時髦到極點了！在這些文章裡頭：關於由表兄弟表姊妹的關係；而訂婚；而結婚；由表兄弟表姊妹的關係；而訂婚；而創退婚；又由表兄弟表姊妹的關係；而訂婚；而結婚；而終離退等等的問題，非但常常從報上得知，并且往往直接從同學處口述得知．既成一問題，定有討論的可能．

姑母，姨母，和舅母所生的子女，統名之曰表兄弟，表姊妹．論到關係，自然十分接近，因爲關係親切的道理，我來你往，不算一回事．再加子女幼小的時候，常依着母親，隨南隨北．表兄弟和表姊妹，在年歲不相上下的當兒，所謂二小無猜，同遊同耍，同寢同食，其情和同胞兄弟實在不分軒輊．目下舊式父母，對於子女婚姻，認爲是一件切身重要事情，一經婚事定當，乃心中就揚揚得意，以爲子女婚事已定，父母的責任已盡其半，晚間亦可安心睡着．可是擇婿選媳，殊非易事，或門第不合，或財產不當，很難定奪．現在雙方，既是至親，知彼知己，可以便宜行事，將自己子女的婚事，就此告一段落．並且來日結婚時光，亦可以雙方充分商量，不致於稍不稱心，就起了衝突，豈不是一件千圓萬美的事呢！這是雙方父母的希望，能够完全達到的，果然不少，但是不能達到，而且反成進退爲難的局面，倒亦很多（未完）

□爪哇華僑的怪婚禮

禾火

這稿是我的友人爪哇華僑D君寄給我的，我閱了之後，很有研究的價值，所以轉投青光婚姻號，給大家討論討論．

世界上無論那一種民族，凡是對於婚姻講形式的，總是免不了認定一種儀式爲行婚禮．這種禮儀，越是講究形式的，越趨於複雜，越趨於不合理，海外華僑的婚禮，那就更莫明其妙了！

我是華僑中的一份子，現在我把他們的婚禮稍爲談談：

爪哇華僑的婚姻問題，不消說是買賣的，强迫的，敗壞的婚姻！

他們對于「自由結婚」「自由離婚」這問題，不但是不明白，簡直聽不見．由此也就可見他們思想的閉塞和頑固了！我現在暫且不講他們婚姻制度，只講他們的婚禮．他們的婚禮，可以分兩層講，一是訂婚的時候，一是行結婚禮的時候．

訂婚的時候—當一方面父母看了他兒子的年紀有十七八的光景．他們就替他兒子找配耦；或者是和兒子商量，不過這種商量的話是靠不住的，因爲設使那女家沒有錢，沒有一些聲望，也是不贊成．他們，既思了那女家能滿足他們的意思，他們就立刻請一位和那女家有些關係的人，又代爲疏通；等到那方面有肯定的表示，男家這面的母親再同着那媒妁去到那女家正式的要求．到這時候，倘若兩方面不迷信的，就沒有求籤問神，合什麼八字，也就可以擇期訂婚的．

訂婚約的時候，兩家都忙着預備一對紅蠟燭，上面剴着「從此結緣，百年偕老」的金字；此外還互換一個鑲有人名的戒指爲禮物，就成功了．這種禮物，有錢的人，祗少也花二三千的金器鑽石，實在闊極了．

擇吉日行結婚禮，這個時候，他們訂婚後約半年之久，就要行結婚禮的時候，他兩造的父母，除了在地方行政廳（Kantoor Besrdent）註冊以外，他們就做了許多熱鬧，使人人都曉得他們終身喜事呀！他請了什麼土人音樂啦，西洋音樂啦，中國音樂啦，在堂前奏樂；請了許多客人喫喜酒，有錢的人家，連做二，三天，以及半個月的也有客人也就格外的多．這種現象他們看起來很光榮的．

當時他們新夫婦又怎樣呢？這時候他們心裡很高興，以爲這種機會是一生難得的．唉！他們思想的幼稚，實在可憐了！到了行婚禮的時候，新郎，就穿起荷蘭式的禮服，戴着禮帽；有幾位相熟的友人，坐着摩托卡，伴他到新婦家去．新婦也穿着荷蘭式的服裝，現在也穿了華裝，頭上閃着燦爛有光的鑽石圈子，後面蓮起一尺闊的紗，垂到足跟的，儼然像一個皇后的樣子．手裡捏着茉莉或薔薇花的花兒，在一個裝飾得紅紅綠綠的房子裡，接着新郎來．這個時候的音樂聲，盈盈不絕於耳，看的人擠得滿堂啊！隨即他們倆就向兩面雙親，親友行禮．男的就屈膝行磕頭禮，女的就作揖式禮，（並非撿衽，法將兩手指尖比齊，上下擺擺就是．）還有一層最重大的禮，就是拜天公，表感謝上帝，這種算「天作之合」呀！

這豈不像的怪婚禮，也很好笑，我希望回國的青年兄弟，歸南洋時，努力改良改良．庶幾這種黑暗的華僑社會，有一線之光呀！

▲誌謝　瀛滄春生君贈第四期電光雜誌兩册，特此誌謝．

進出輪船

川條　東洋　又
溫州　長江　太古
寧紹　又　怡和
溫州　大古
長江　永　二十三日
又　大通　二十四日
招商　太古
長安　江天　二十六日
怡和　招商
●長江進出口　二十九日
大古　怡和
●福州進出口
●青島進出口　西　二十三日　太古
●天津進出口
●香港小呂宋進出口
●廣州進出口　二十五日
克爾盛　大英　二十五日
●秋生處　統三月廿日起省

行市

民國十三年三月十九日

本埠金融

●國外匯兌

（上海規銀一兩匯至倫敦）
英國現兌三先令二辨士五
英國電匯三先令二辨士八七五
英國四個月三先令三辨士
銀行買進四個月三先令四辨士二五
定貨四月三先令四辨士六二五
銀行買進六個月三先令五辨士
（上海規銀一〇〇兩匯至巴黎）
法國電匯一千三百七十元
四個月電匯一千四百五十元
（上海規銀一〇〇兩匯至紐約）
美國金元電匯六十九元五
四個月電匯七十三元
（上海規銀一〇〇兩匯至和蘭）
和蘭電匯一百九十三盾
（上海規銀一〇〇兩匯至印度）
印度電匯二百三十一羅比
（香港幣一個合上海規銀）
香港電匯七錢二分五
（上海規元一兩）
新加坡幣百元合上海規銀
新加坡電匯七十二兩七五
（上海規元一兩）
意國電匯一千六百四十利拉
瑞國電匯三百九六福祿合
德國匯票（上海規元一兩）無市
銀行拆息　七分

●國內匯兌

北京每公砝千兩　又每銀元千元
天津每行平千兩　又每銀元千元
濟南每濟平千兩　又每銀元千元
營口每爐銀千兩　又每現洋千元
煙台每漕平千兩　又每銀元千元
奉天每現洋千元
漢口每洋例千兩　又每銀元千元
宜昌每宜平千兩　又每銀元千元
九江每銀元千元
南昌每銀元千元
蕪湖每銀元千元
安慶每銀元千元
蚌埠每銀元千元
南京每銀元千元
鎮江每銀元千元
揚州每銀元千元
徐州每銀元千元
蘇州、杭州、寧波、紹興、嘉興、湖州、常州、無錫、松江、清江每銀元千元
廈門每銀元千元
福州每銀元千元
汕頭每銀元千元
香港每港幣千元
廣東每毫洋千元
成都每銀元千元
[illegible]

●金市

大條銀近期三十三辨士七五
遠期三十三辨士二五
美銀價　六角三分八七五
五月份標金上午開盤
[illegible]

●銀樓飾金

鳳祥銀樓同行足赤飾金
銀樓首飾銀
永盛餘眞字飾金
永盛餘收進
恒孚上足首飾金
恒孚首飾紋銀
銀樓新同行飾金
又　收進

●外國股票

普益公司新股
普益公司
[illegible]

●外國貨幣

[illegible]

本埠商情

●現貨麵粉

[illegible]

●煤油市

[illegible]

●中國紗

[illegible]

●英廠紗

[illegible]

●本廠細布

[illegible]

●斜紋

[illegible]

●滬南米市

[illegible]

●油豆餅市

[illegible]

遍身膿瘡狀極垢穢不但痛苦已也倘用兜安氏馳名藥膏搽於患處內服兜安氏養生靈藥必能尅日全愈且皮膚無疤也

瘡瘍者血毒所致也此藥功專血分能改良血液增長新血解毒除濕活絡壯筋為血病者之無上佳品

主治

花柳梅毒　頭面瘡癬　疹癬癩疥

潰爛膿瘡　血枯血毒　瘰癧惡瘡

頸核股核　無名腫毒　癰疽爛腿

各埠大藥房均有出售

每瓶洋二元二角每打洋念二元正

上海江西路七十一號

兜安氏西藥公司啟

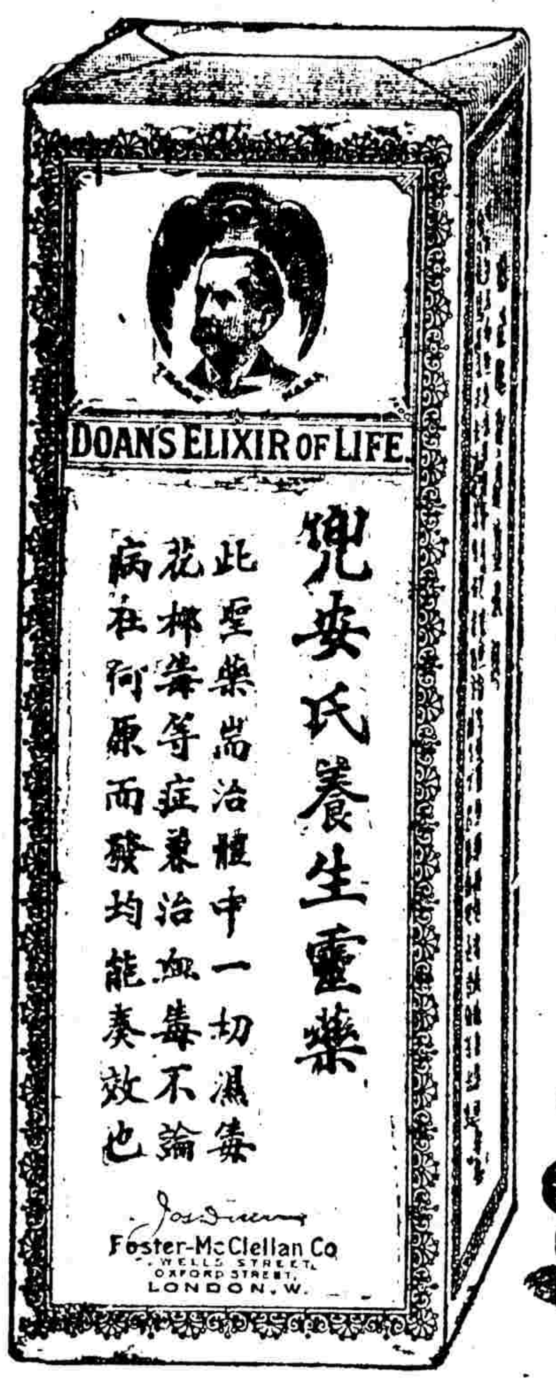

兜安氏養生靈藥

上海南京路

文明書局

圖書文具

大廉價只有五天了

▲廉價辦法▼

一　廉價期陽曆二月二十四日（即陰曆正月二十日）起一個月外埠期內發信一律有效

二　廉價期內本局出版各書照平時折扣減一折（如六折書減售五折七折書減售六折八折書減售七折餘類推）

三　文具儀器預約特價書照實價再打九折

四　廉價期內貨物出門概不退換　如以郵票代（以一角以下為限其餘不收）算錢概作九五扣

五　寄費外加一成

一　精印習字帖類

大楷

書名	冊數	價
顏眞卿[illegible]銘	一本	六角二分
顏眞卿遊虎邱寺詩	一本	一分
歐陽詢九成宮	一本	一分
歐陽詢皇甫君碑	一本	一分
褚遂良[illegible]	一本	六分
柳公權玄秘塔	一本	一分
蘇東坡醉翁亭記	一本	八分
[illegible]	一本	一分
趙文敏[illegible]記	一本	六分
趙文敏[illegible]記	一本	一角二分
趙文敏[illegible]頌	一本	一角六分
趙文敏[illegible]記	一本	一分
新式[illegible]	一本	六分
新文敏[illegible]	一本	一角五分
成親王[illegible]	一本	一角六分
成親王[illegible]	一本	四分
姚孟起[illegible]	一本	八分
何子貞[illegible]	一本	六分
何子貞[illegible]	一本	八分
黃自元[illegible]	一本	六分
黃自元[illegible]	一本	六分
黃自元[illegible]	一本	九分
黃自元[illegible]	一本	一分
王仁堪[illegible]	一本	五分
曾文正[illegible]	一本	九分
張文襄[illegible]	一本	八分
李文忠[illegible]	一本	八分
陸潤庠[illegible]	一本	八分
張季直[illegible]	一本	六分
王居士[illegible]	一本	二分
[illegible]	一本	八分
[illegible]	一本	一角
[illegible]	一本	四分

小楷

書名	冊數	價
董文敏[illegible]經	一本	九角二分
董文敏小楷四種	一本	一分
饒文明[illegible]	一本	一分
[illegible]	一本	六分
[illegible]	一本	四分
[illegible]	一本	七分
[illegible]	一本	四分
成親王[illegible]	一本	四分
趙文敏[illegible]	一本	一角五分

行書

書名	冊數	價
王羲之蘭亭集句	一本	六分
黃山谷千字文	一本	六分
米南宮天馬賦	一本	六分
董文敏行書二種	一本	一角四分
劉石庵臨帖三種	一本	七分
鄭板橋行書	一本	九分
岳武穆[illegible]	一本	五分

草書

書名	冊數	價
蘇東坡[illegible]帖	一本	七分
米南宮十七帖	一本	九分
米元章[illegible]	一本	八分
岳武穆前出師表	一本	四分
岳武穆後出師表	一本	一角二分
趙文敏眞草千字文	一本	一角二分
文徵明[illegible]詩	一本	八分
祝枝山古詩十九首	一本	六分
董文敏[illegible]	一本	一角四分

隸書

書名	冊數	價
周興嗣隸書千字文帖	一本	一角
[illegible]	一本	八分
陶心雲臨龍藏寺碑	一本	六分
金冬心[illegible]	一本	九分
鄧石如[illegible]字帖	一本	七分

正楷

書名	冊數	價
宋拓顏書李元靖碑	四本	一元六角
唐拓九成宮醴泉銘（端匋齋藏）	一本	五角
趙文敏[illegible]記碑	一本	六角
趙文敏書[illegible]賦	一本	一角
趙文敏書仇公墓碑眞蹟	一本	一元
女子習字帖（一名玉台名翰）	一本	四角
王夏常書正草千字文	一本	四角
張天得書岳楊懷記	一本	四角
[illegible]	一本	二角
[illegible]	一本	五角
[illegible]	一本	四角
[illegible]	一本	三角
[illegible]	一本	二角
[illegible]	一本	三角
[illegible]	一本	三角
[illegible]	一本	一元五分

草書

書名	冊數	價
草書習字帖	二本	四角

行書

書名	冊數	價
潭南田書某帖	二本	一元
翁覃溪手札眞蹟	二本	一元
錢梅溪法帖（南海吳荷屋刻本）	六本	三元
文衡山書[illegible]	一本	五角
文衡山自書詩稿	一本	三角
王夢樓自書快雨堂詩稿	一本	三角五分
王覺斯詩畫眞蹟	一本	二角
伊墨卿書[illegible]	一本	一角五分
何子貞[illegible]	一本	四角
何子貞[illegible]	一本	八角
何子貞[illegible]	一本	五角
西樓蘇帖[illegible]	六本	八元
張文敏[illegible]	二本	六角
明清名人尺牘墨寶初集	六本	二元四角
明清名人尺牘墨寶二集	六本	二元四角
明清名人尺牘墨寶三集	六本	二元四角
欽定三希堂法帖	三十六本	十二元

隸書

書名	冊數	價
初拓曹全碑（端匋齋未斷本）	一本	四角
金冬心書[illegible]	一本	三角
張狄先[illegible]	二本	一元
郭石如[illegible]	一本	五角
鄧石如隸書[illegible]	一本	二角

玻璃版精印碑帖類

碑帖大觀 第一集 二十六冊

唐宋碑本 定價洋一百十元 折實洋七十七元

篆書

書名	冊數	價
莫友芝篆書三種	一本	三角
鄧石如篆書十五種	一本	二元四角

北魏

書名	冊數	價
初拓李璧碑	一本	三角

書名	裱本	訂本
唐拓孟法師碑（臨川李氏藏）	九元	七角
李氏四寶之一（臨川李氏藏）	八元	六元
唐拓善才寺碑（臨川李氏藏）	八元二角	六元四角
李氏四寶之一	五元四角	四元二角
唐拓夫子廟堂碑（唐拓[illegible]）	五元六角	四元四角
石本臨川四寶之一	六元	四元五角
宋拓[illegible]	十六元	十二元
[illegible]	六元八角	五元二角
宋拓[illegible]	五元五角	四元二角
[illegible]	二元八角	二元
宋拓化度寺碑（端匋齋藏）	七元	五元六角
宋拓郎官石記序（端匋齋藏）	四元	三元
宋拓九成宮醴泉銘	四元六角	三元六角
王子晨[illegible]	六元五角	五元二角
宋拓[illegible]	三元	二元二角
[illegible]	四元八角	三元六角
宋拓化度寺碑（臨川）	二元四角	一元六角
李氏藏本	一元六角	一元
[illegible]	四元二角	三元二角
記（臨川李氏藏本）	二元六角	一元八角
[illegible]	一元五角	九角
[illegible]	三元	二元
[illegible]	二元	一元二角
[illegible]	一元六角	一元
[illegible]	一元二角	八角
[illegible]	一元八角	一元二角
[illegible]	二元四角	一元五角
[illegible]	五元四角	四元
[illegible]	一元八角	一元二角
[illegible]	一元六角	一元
[illegible]	二元	一元二角
[illegible]	六元六角	五元
[illegible]	四元四角	三元二角
[illegible]	三元六角	二元五角
[illegible]	三元二角	二元
[illegible]	五元二角	四元
[illegible]	三元二角	二元四角
[illegible]	一元八角	一元
[illegible]	一元八角	一元
[illegible]	三元	二元六角
[illegible]	三元八角	二元
[illegible]	四元四角	三元二角
[illegible]	二元四角	一元八角
[illegible]	二元四角	一元五角
[illegible]	二元	一元
[illegible]	一元二角	六角
[illegible]	一元二角	六角
[illegible]	一元五角	九角
[illegible]	二元	五角
[illegible]	三元二角	一元八角

黃庭經五種　全部附送精式木箱一隻

書名	裱本	訂本
宋拓黃庭經（趙文敏）	四元二角	三元
宋拓黃庭經（韓逢禧）	一元六角	一元
宋拓黃庭經（沈問卿）	二元八角	二元
宋拓黃庭經（吳榮光）	二元六角	二元
宋拓黃庭經（臨川李氏藏）	二元六角	一元八角

蘭亭序十二種　全部附送精式木箱一隻

書名	裱本	訂本
蘭亭序（趙子固舊藏）	二元四角	一元六角
蘭亭序（落水本）	二元八角	二元
蘭亭序（五十六蘭亭玉石版附唐臨硬本及宋友仁跋）	四元	三元
蘭亭序（臨川李氏藏）	二元六角	一元八角
蘭亭序（唐摹川舊藏）	三元四角	二元四角
唐摹定武本	二元二角	一元四角
蘭亭序（汪容甫舊藏）	二元	一元二角
眞定武本（王百穀題眞）	一元六角	一元
蘭亭序（宋拓王曉本）	一元六角	一元
蘭亭序（治晉齋藏）	二元	一元二角
蘭亭序[illegible]	一元二角	七角
開皇蘭亭序	三元四角	二元四角

唐宋元明清名人眞蹟

書名	裱本	訂本
懷素[illegible]經	二元六角	一元六角
蘇文忠書[illegible]眞	一元六角	一元
蘇文忠書[illegible]眞	二元三角	一元六角
蘇文忠書[illegible]眞	二元六角	一元八角
宋仲溫臨書譜眞蹟	一元二角	八角
祝枝山臨仙壇記眞蹟	三元	二元
黃石齋注經書札眞	一元	六角
劉石菴書千字文眞	[illegible]	[illegible]

趙文敏書眞蹟七種　全部附送精式木箱一隻

書名	裱本	訂本
趙文敏書道德經眞	五元	三元八角
趙文敏書度人經眞	三元	二元二角
趙文敏書法華經眞	二元二角	一元五角
趙文敏書參同契眞	三元八角	二元六角
趙文敏書汲黯傳眞	三元二角	二元二角
趙文敏書[illegible]眞蹟	一元六角	一元
趙文敏書沈東老傳	一元四角	八角

叢帖一

書名	裱本	訂本
宋拓澄清堂帖（明邢子愿舊藏）	四元六角	三元六角
宋拓淳化閣帖（趙儀[illegible]）	十二元	九元
宋拓眞賞齋帖（陶[illegible]齋）	五元四角	四元
宋拓越州楷帖十一種（臨川李氏藏）	五元四角	四元二角
文氏停雲館帖[illegible]本	三元六角	二元六角
宋拓西樓蘇帖十卷	二十八元	二十元
宋拓[illegible]帖一箱	五元五角	四元

楷帖百種

楷帖四十種

（仁和王氏藏本）訂本附送精式木箱一隻　十八元

書名	價
宋拓唐小楷八種（明晉府藏本）	[illegible]
宋拓[illegible]（南海吳氏荷屋三城王藏本）	[illegible]
宋拓[illegible]（明宋犖沈氏藏本）	[illegible]
宋拓[illegible]（南海吳氏藏本）	[illegible]
宋拓小楷三種（明太倉王元美藏本）	[illegible]
宋拓南城未斷本麻姑仙壇記一種	[illegible]
宋拓臨江戲魚堂帖四種（元鄭文原藏本）	[illegible]
宋拓星鳳樓十種（元和顧氏藏本）	[illegible]
以上三十六種皆原石宋拓本	
顯堂本原石	
以上四種皆原石初拓本	
玉枕本蘭亭序	
停雲館初拓宣示表	

續楷帖三十種

（當丘裘氏仁和王氏藏本）訂本附送精式木箱一隻　十二元

書名
宋拓晉唐小楷帖十種（南海孔氏玉虹樓藏本）
宋拓黃庭經一種（元趙文敏松雪齋藏本）
宋拓晉唐楷帖十七種
宋拓黃庭經一種（明八大山人朱耷藏本）
仙壇記一種（休寧汪氏試硯齋藏本）

再續楷帖三十種

（當丘裘氏臨川李氏藏本）訂本附送精式木箱一隻　十八元

書名
宋拓越州石氏帖十一種（明義門藏本）
宋拓麻姑仙壇記黃庭經（明文休承藏本）
宋拓黃庭經（吳榮光藏本）
宋拓仙壇記三種（越州石氏藏本）
宋拓越州石氏帖七種（明徐季[illegible]藏本）
宋拓黃庭經[illegible]
宋拓[illegible]（明[illegible]藏本）
宋拓[illegible]（吳[illegible]藏本）

▲特別小廣告欄▼

通易信託公司

本公司額定總資本國幣一千萬元現已收足一百二十五萬元分爲信託銀行兩部營業經農商部批准註册銀行部亦經財政部批准註册茲將營業項目列下

(甲)信託部經營事項　除介紹房地產之買賣　代辦企業之調查或設計　代辦股份之過戶或註册　承辦公債公司債股份之募集外　更經營左列各事項

(一)代理買賣有價證券　(二)辦理信託存款　(三)墊款代購有價證券　(四)辦理密封保管　(五)代客辦理法律事項

(乙)銀行部經營事項　除辦理抵押放款　貼現放款　拆票放款　各處匯兌及押匯　各國貨幣及生金銀之代理買賣外　更辦理左列各種存款

(一)普通存款(分六種)(二)儲蓄存款(分六種)(三)信託存款(四)通信存款(五)囑託存款

以上各種存款之中本公司對於儲蓄存款特遵照儲蓄銀行則例辦理由本公司董事長總經理對儲戶負無限責任并請本埠信用素著之銀行總副經理一人查賬每三個月登報公告一次以昭信實又本公司備有極精緻之儲蓄盒以便儲戶借用不取租金

本公司各種章程現已印訂成本如承函索當卽寄奉

地址　上海北京路山東路西一二七一號　電報掛號　中文二四九六　英文TUNYITRUCO

電話　經理室中央五六二四　四〇〇二　董事室中央七六一四　營業室中央六〇一六

本埠

昨日實行試征捲烟稅

一部分認痛領照
捲煙價目之規定
大多數堅持如故

▲華界復業情形　華界捲烟同業、因反對捲煙特稅兩次停售捲烟、迄今五日、尙未解決、玆悉該同業等係停業數天、損失甚巨、認痛於昨日分赴稅局領照及印花等、於下午七時許華界一部份捲烟商開始營業、恢復售賣捲烟、已附上寶捲烟特稅局發出加貼印花之捲烟價目如下、茄力克十支三分六釐、又二十支七分一釐、五十支一角八分、大前門二分二釐、小前門一分八釐、大長城二分、大英一分、仙女八厘、品海八釐、名人八釐、花旗六釐、小囡六釐、紅屋六釐、紅橘六釐、水鴨六釐、聞張滄澄局長於旁晚將華界捲烟商領取牌照印花情形、電呈省財政廳矣、又訊、捲烟特稅、華界南市、自昨日始、已由徵收局分頭委派徵收委員向各烟紙舖粘貼印花、幷隨帶警察、如有不遵照者、卽將所存香烟充公、凡各小烟舖多係婦女等主持店務、見此情形、多有驚者、惟如大同行尙未實行、而徵收委員亦不向該大同行烟店接洽、但有專賣香烟店而未肯貼者、該委員等已囑其不得再行違背、否則拘辦、因此停業者已有數家、此事發生、實由于滬南烟兌業采和社事前不及防備通知之故云、

▲捲烟同業緊急會議　本埠捲烟同業、昨午二時開緊急會議、到者甚衆、主席陳良玉報告經過事、卽派代表沈維挺、范松洲等與英美烟公司及總代表戚洽卿接洽一切、旋據報告、烟公司對於會中要求、可以照辦、惟須同業始終堅持、至戚洽卿則謂與兩商會通力合作、幷望團結一致、方有根本辦法云云、時閔行商會長喬念椿到會旁聽、並報告該處烟業因烟稅辦法煩瑣、不允領貼印花、亦於開徵日起一律停售捲烟、貨存商會、要求將上寶區總局在敝處所設分局及公賣店、一律取消、已達目的、惟稅局一再函促另貼印花、附抄上海已領印花之烟店九十餘家、究竟是否屬實、因僻在鄉隅、不明眞相、特來調查、當卽將各項文件遞傳會衆閱看、該會認爲不實不盡、卽使眞有其事、不過占二千分之九十、亦居少數、次范松洲彭壽昌陳南山等報告滬南柴載元陳恩祺屢與稅局接洽領貼印花之經過、其內容大致稅局許有種種利益、(一)將來徵收特稅、仿菸酒公賣局分區辦法、每區設區長或經理一人、卽以首先承認之同業中堅充之、(二)無論何區同業、首先領取印花者、呈請省長重賞、幷予以優先權、故滬南一部分烟店、三十餘家聲言於今日(十九日)下午二時、往領印花云云、時會衆譁然、有主張劇烈對付者、有主張請公會向滬南烟店交涉要求賠償損失者、莫衷一是、結果決議、(一)取消柴載元陳恩祺二人代表資格、(二)由公會令合各區同業嚴重對付(三)推舉沈延康仇福二二人補入八代表、(四)由滬西閘北滬南(反對特稅分子)浦東滬南登報聲明、始終不貼印花、次陳爾軫報告浦東同業因停售捲烟被警騷擾、決議推沈維挺彭壽昌等報告淞滬警察廳核辦、幷定今日下午二時再開大會、旋卽散會、

西總商會年會

蘇州河問題…領港稅則…臨城事件

上海和明商會于昨在圓明園路一號開常年大會、披愛斯爾七主席、主席報告後、主席推擬各委員、馬散附議、新委員爲勃挪、勃倫、史密斯、海爾、開南、羅生、李達拉、露安、李斯密司等高、華普及披愛司、主席致詞如下、「本會報告、和諧君均已收到、在鄙人報告之前、須將最緊要之數項、撮要述之、(貨物之失竊)本會報告內載有致領袖領事關於此事之條陳一函、至今尙未答覆、然港內船隻進口日增、將來增添巡捕、實爲必需要之事、(蘇州河之擁塞)去歲一月、吾人會向領團提議、指示此中國河道之危險、以當在退潮時、於各項交通上、發出阻礙、而又以沿河之各工廠、不能運出其出品、致受損失、同時又函致上海總商會、請其協助開濬、俾復沿河八區人民、咸願捐助進行且實委員會亦信浚浦局擬隨時承接開復在租界內之一段河道(領港稅則)當委員會於年內研究修改上海領港稅則、當一九二二年十一月、本會卽有提議、以大戰時船少、擬加百分之五十、而前在一九一〇年、卽允凝設此制、以吞再建「領港」船一隻、然現在款尤裕、此項稅則、可行酌減至六平限度、本會特別分委員會、亦已調查此事、將其報告、呈之領團、領團現在考慮中、(臨城事件)報告中可注意者、有領袖公使復本會一九二三年五月二十二日之電文、中有云、於與華會各國將考慮保障其在華僑民之生命財產之需要辦法、並須採取一種避免再有同樣事件之發生步驟、深於此、實少疑問云云、且自臨城事件以來、僑民之被匪殺者九人、被擄者二十五人、此外被刧財產者不計在內、鄙人現有此項統計、然此等案件、皆發生在臨城案後、華人亦信剿匪以後、而中國政府、對遭難者、尙推諉於賠償之金、除上述外、香港方面海面、尙有盜刦輪船之事、計四英輪兄弟輪、(二成附加稅)浙江安徽湖北河南諸省、於香煙加收附稅、致該業中大起糾紛、且引起國內外之注意、此次二成附加稅爲一種貨物稅、卽等於厘金、關於厘金一項、本會與各國商會極力運動取消、且當此中國政府爲華會請決案進行此事、而有此不正當之稅厘、極爲不幸、中國現正需振興其貿易、此項稅率、實爲國家福利之仇敵、又爲國家信用上之大打擊、蓋此有違於條約上之規定也、(商標)吾人之反對新商標法之主因、其管理法、據其規定、設局於北京、局員全係華人、且評理之三庭、亦將均爲華人之組織、據報載路透電、使團照會中國政府、謂有條件的承認、該項條件中、有提請外人助理一項、此固適當、然吾人以在局或在訴理庭、有外人管理或治理之必要云云、(中國政府)吾人皆在華之商人、極望中國振興、然鄙以吾人之事業、除非有一鞏固之政府、停止非法稅率、及消滅擄刧外人之事、則形將衰減、且西方人與美人於中國之權威、亦漸失望、現在華人目光中鞏固之政府、無外人之助力、難以成立、且外人歷助中央政府爲國內之主、而不全賴乎外人之管理、故欲出此危局、可將雇用外人之制度、如在海關郵局鹽務等擴而充之、(各國商會之聯絡)去年各國商會互商數事、調解異點、爲根本上之解決、卽以商標法一事、可見之、卽信將來仍舊繼續共商、以達其解之地位、(會員)本會之會員現有一二五人、較去年多三人、(報告與賬略)本會至年底止、尙存一八八兩二一、定期存款連息計三千〇七十五兩」云云、次選出董事而散、

倡辦港滬航空之發動

上海香港間、日來有旅美華僑鄧南、聯合同志、擬籌資本二十萬元、創辦商業航空、鄧君所擬計畫、港滬派分快慢兩線、快線航程取直徑、計七百五十英里、僅在集中點福建之延平、稍爲停留、整機加油、慢線航程取弧形、除港滬外、計分六站、自滬至寧波爲第一站、計程一百英里、由寧波至溫州爲第二站、計程一百四十英里、由溫州至福州爲第三站、計程一百六十英里、由福州至廈門爲第四站、計程一百三十英里、由廈門至汕頭爲第五站、計程一百二十英里、由汕頭至九龍爲第六站、計程百八十英里、快線每一單程、需九小時、慢線每一單程、需時八時有半、每日滬港各開慢線一次、上午八時起航、快線每日各開二次、乘客幷遞郵件、鄧君之意快線飛機搭客、由港至滬、每人收費一百五十元、實行時或須修減、鄧君在滬考查、已有一禮拜、認爲急須興辦之可能、此次赴港查勘後、擬卽回美、籌備實施、鄧君幷謂閩有留法之僑胞、亦有此項組織之企圖、深意只要成之華人之手、毋論爲誰捷足先得、均所欣願云、

總商會致商標局函

糾正以物品名註册

總商會昨因日商鈴木商店將味之素類之調味料臚列味素味祖壯四種名稱、在商標局註册、而不注明商標花樣、認爲與國貨有碍、特致函於商標局、請予糾正、其函云、逕啓者、案奉商標法第十五條內開、凡以普通使用之方法、而表示自己之姓名商號或其商品之名稱產地品質形狀功用等事者、不爲商標專用權之效力所拘束等語、此項規定、文字間至爲明晰、玆再就當例証之、如審定商標第九十一號天廚公司味精之佛手商標、佛手爲特別顯著之圖形、而味精僅爲一種食品之名稱、故依照商標法第十五條、惟佛手得爲商標、可主張專用權、而味精爲商品名稱、不得主張專用、觀於第九十一號之審定不曰佛手味精商標而曰味精之佛手商標、所以表示味精爲商品、不能圍入商標範圍也、與第十五條法文對照、可無疑義、乃以此例証之、於第一八七號鈴木商店食品之味精商標、則有顯見其抵觸者、查味精爲一種食品之名稱、而非專用之商標、有天廚之成案、有第十五條之法文、可資佐證、行政設施以及解釋法文、貴於一貫、如認此二字爲商品名稱、何以違第十五條之法文、而忽又許鈴木商店以味精作爲商標註册、如果承認此二字作爲商標、則天廚公司審定在前、何以忽又許鈴木商店專用、且食品爲總括之類別、而味精爲食品內一種之專名、猶之化粧品內有牙粉花露水等種種區別也、今鈴木商店乃概稱爲食品之味精商標、然則製造牙粉花露水者、於註册時亦可混稱爲化粧品之牙粉花露水商標、而將牙粉花露水名稱作爲商標、主張專用乎、該鈴木商店、猶恐有所遺漏、乃將味素味祖等類似之名稱、臚列有二十四種之多、一律作爲商標、呈請審定、是嗣後華商製造此項食品者幾於別無名稱可用、否則卽有侵犯他人商標之嫌、不獨絕國貨推行之機會矣、玆事關係甚鉅、未敢緘默、應請貴局詳爲剖晰、依法糾正、以安商情、

王永泉兄弟抵滬

王永泉及其乃弟彝、前晚由泉搭輪到滬、該輪本由泉而興、由興而滬、此次抵泉、卽爲王氏扣留駛滬、聞王氏兄弟、已於昨日赴杭云、

寶山縣議會之審查會

寶山縣議會、於昨日下午一時開審查會、議員到者十七人、由彭俊棣議長報告審查議案、（一）法律審查案三件、（二）水利審查案兩件、（三）教育審查案三件、（四）地方預算案兩件共九件、議畢已五時餘鐘、聞明日續開大會云云、

教員准充市議員

上海縣公署、昨接江蘇教育廳第六六四號訓令開、案奉省長公署訓令內開、案准教育部咨開、案准咨開據教育總長呈稱、查校長不得兼充市鄉議員、前經咨准貴部核覆、飭遵在案、惟教員是否不加限制、並無明文規定、相應咨請核明見復等因、到部、查教員兼充市鄉議員、倘於職務無妨、可以不加限制、相應咨復、請煩查照轉知等因、准此合行令仰該廳長、遵照此令等因、奉此、除分行外合行令仰該知事轉行知照此令

華工赴日被拒

據本埠日本郵船會社、昨接名古屋來電稱、日郵船六甲丸、於十二日由滬開往名古屋、有三等船搭客華工十三人、以被日官檢查、認爲違反入境例、禁阻上陸、將仍由原船遣回、於二十五日抵滬云、

萬國商團定期游行

上海萬國商團、定於星期四晚七點半鐘、在靶子路一帶集中、然後分爲三大隊、又獨立鐵甲砲車一隊、分別出發經過租界內各路、其第一隊係由上海馬隊、機關鎗隊之一部、鐵甲砲車一輛、中華隊、上海蘇格蘭隊、及後備軍組合而成、由上海跑馬場出發、經過西藏路、北蘇州路、北浙江路、再由愛而近路經過西藏路、海寧路、北浙江路、第二隊係由機關鎗隊之一部、鐵甲砲車一輛、AB英國隊、海軍隊、及日本隊組合而成、經過四川路、直至靶子路、第三隊係由美國兵隊、機關鎗隊之一部、鐵甲砲車一輛、美國隊、及葡萄牙隊組合而成、自黃浦灘出發、北行經過白渡橋、及吳淞路、美國兵隊又折而經過西華德路及愛倫路、獨立鐵甲砲車隊則駐守老閘橋及四川路橋、以待各隊之至、迨會齊後、沿海寧路、列爲一長隊、回至北河南路總部、率領第一隊者、係佛蘭克少佐、率領第二隊者、係邁非列大佐、率領第三隊者、係艦枝少佐、率領獨立鐵甲砲車隊者、係邦得少佐、

祥經廠慘災之追究

閘北川公路祥經絲廠保險失慎、焚斃女工百餘名、業經地檢廳驗該廠副帳房張達聰、申送[illegible]併究在案、日昨午後二時、淞滬警察廳長陸榮籛上海縣知事沈寶昌滬北工巡捐局許人俊、同至閘北慈善團面交何護軍使訓令時、商辦水電籌備處主任徐乾麟（沈聯芳赴蘇未回）會計主任陳炳謙公團代表監察員等均在坐、有陳某一再要求陸警廳長等代向軍署請保張達聰出外候訊、當經陸警廳答云、祥經廠火案外間謠言甚熾、起火一層、言人人殊、官廳正在嚴密調查、並補傳人證澈究之際、礙難代請具保、該商董等始無詞而退、至戶屬方面已向法院起訴、所有訴訟手續、已承吳江同鄉某律師允爲主持進行云、

盛澤綢商將開會議

旅滬盛澤絲綢機織聯合會、近因盛澤機戶與領業(卽經紀人)爲酬金問題、引起爭執、幾釀罷市風潮、特定期召集緊急會議、妥籌辦法、昨先發出報告書、幷徵求各商董意見云、吾澤綢領應悟綢行佣金、向以每百元實收九九三元、折除洋七角、償於綢行、惟綢行結欵、待視銀根緊寬、以定遲速、今歲綢行以綢領所酬佣金過小、欲每百元徵九八‧五元、折除洋一元五角、綢領業因已受種種虧耗、未允所請、因此雙方爭執、相持不下、日來綢行方面、相繼閉門清理、已呈罷業之象、延宕多日全市騷然、而數有機戶工人恐因此失其依託之所、挺而走險、至於暴動、本會與該業等屬齒相連、休戚有關、自不容坐視不顧、爰先徵求諸公同意、以便定期集議善後辦法、並乞於三日內賜以意見、俾得彙集付議云云、

閘北水電宣布商辦之會議

昨日爲滬閘陸警廳長上海縣沈知事滬北工巡捐局長、會同訓令閘北商辦水電公司籌備處、令其剋日進行招股及建築廠屋、因昭示鄭重特約同在慈善團會齊給予、下午二時許陸廳長沈知事許局長同乘車蒞止、籌備處除主任沈聯芳因赴湖州未回外、其他二主任徐乾麟陸伯鴻及會計主任陳炳謙及監督主任周浦泉等均出席、公團方面到監察員王彬彥俞宗周陸端甫沈田莘曾際安等五人、首由沈縣長發言、略謂閘北水電廠案、糾紛經年、至於罷市、犧牲不可謂不大、幸由省長俯允所請、准於五月一日公布商辦、且請何護軍使保障、張委員長蒞信、此案已可告一段落、深望籌備處諸君、竭力進行招股及建築廠屋、俾得剋期移交云云、次由許局長發言、略謂前此奔走呼籲、爲各公團、復此進行建設、則在籌備處、四月三十日爲期極邇、務望集有成數、早觀厥成云云、陸廳長亦有發言、玆不贅錄、當由沈知事將訓令交出、由徐陸二主任接受、並由徐答詞、謂閘北市民因爭商辦水電、致成絕大風潮、今幸始告平息、此後籌備處自應負責進行、至股欵一層、本已認有二百餘萬、因商辦未決定、故一時未能繳齊、既承允准、且承諸長官鄭重保證、自當剋日進行、一俟沈主任返滬、卽將召集發起人會議、定期登報公告、認股者限期繳欵、餘額繼續招收、工程計畫、亦須決定、無論如何、總能在四月內股欵集有成數、計畫粗定、並期諸長官始終維持云云、陸伯鴻表示意見、大致相同、復次沈知事詢磋商移交手續、籌備處係向省長抑係向委員會接洽、徐主任答以與委員會接洽爲便利、各職員均表示贊同、直至三時許始散、訓令原文同登報端、玆不贅錄、

浚浦局開挖陳家嘴

浚浦總局昨發布告云、查陳家嘴浦江一帶、泥沙極易淤積、常爲航行之障礙、浚浦局前於民國十一年、在該處挖泥沙十三萬五千餘方、但月前海輪噸位、日見加增、該處深度、仍覺不足、是以浚浦局新置之梯式鐵斗挖泥機、於本月六日、從事浚挖、現每日所出之泥量、約有一千五百方之多、合行布告、俾衆咸知、此布、

皖米商會之復函

承認單獨擔任浚淞抽捐
聲明不受米業團體支配

本埠全皖旅滬米商公會因接總商會函、述及浚河分攤經費問題、該會昨特函復總商會云、敬復者、接奉三月十四日大札、適敝公會開全體皖幫米業事會、當將貴函提出交議、諸董事討論之餘、咸以貴會對於米業內容、尙有不盡了解之處、玆特縷陳如下、俾日後吾皖米幫捐時、不致再發生障碍、查滬上經營客米業者約分三幫、卽常幫皖幫、按皖幫來滬、已居三十餘年、今見潮流所趨、懼受他方面之牽掣、不得已特於本年元月十二日成立全皖旅滬米商公會、故敝公會是完全獨立性質、不與其他兩幫相混合、又本月十二日李君少穆、在公議席上、發表意見、如吾皖米幫認一定額及所收捐欵、皖幫自任銀行生息等語、核以十四日大札、貴會是已完全採納、皖幫旣有公會、又有宣言、將來利用蘇河水利獨酌量情形、勉力籌認、今來之所云、應請根據、俟各幫一律認定、貴業卽繼續再抽之議、迅予查照原案、繼續辦理等語、按米業各幫、敝公會無案可查、玆特鄭重聲明、將來吾皖米商公會、對貴會浚河捐事、概行直接交涉、不受米業中任何團體之支配、再者、新閘橋以東、施工計劃、省署已合行吳淞江水利局剋日籌議、是貴會所担任者、必在該橋以西、若能將大概施工計劃、惠示一份、尤爲企盼、

內河輪業認定浚淞費

吳淞江水利協會內河輪業代表周趾祥、李宜係、黃冠吉、戴章甫致函總商會云、敝業自加入吳淞江水利協會後、屢集同業、籌議分任經費、均以連年輪業艱困、財力難堪、遷延至今、迄無成議、迭奉貴總會函催報告、不容再緩、特於本月十三日上午十時、在通利局重行開會、討論爲最後之解決、始經議定局各班、分作兩等收捐、頭等每班大洋五角、二等每班收大洋二角五分、如遇風水阻隔、星期封關等停班日期、按日扣除、通年合計、僅可實收捐洋一千元、卽照此數、認定在浚河工程、五年期內、共認分繳捐款五千元、舍此別無辦法、同業以串關交通公益、不得不勉力贊成、卽自本年三月初一日爲始、各局一律實行、按月由代表會同向各局收取、如有停班日期、由各局先行報告收捐處、按日除算所收捐款隨時交存本埠妥實銀行、每值收足一年、卽提繳貴總會洋一千元、至五年期滿時、連同本息餘款悉數繳納、其捐欵亦卽停收、如期滿不足五千元、亦由代表等再向各局設法補足認數、以全責任、而符原議、並以此項捐款、係由各輪局完全交出、並未向客位客貨上加抽分文、故議定先收後繳、無從設法借墊、應先聲明、除開單通告各局照辦外、合先專函報告、卽祈貴總會查照備案爲荷、

最近之加租潮

▲麥家圈　山東路麥家圈一帶房屋、係洽康公司產業、本月忽通告各房客、加租七兩不等、各商號以際此商業凋敝、不能負擔、迭懇房東、俯恤商艱、展期加入、房東方面、堅持原議、因此全體房客於昨日下午二時、在金隆街商聯會開緊急會議、到者太和、長安泰、滙通、中昌泰、蔣德茂、永泰昌、長和、鏡和、廣東、大順興、恆源、益記、榮記等商號、首由林子明報告向房東交涉經過、次張星甫報告、麥家圈一帶房屋自租賃以來、原租每間四十兩、至民十一年十一月加租五兩、今年每間、又通告加租七兩不等、今加租時期實行已近、希望從速解決、嗣經議決如下、（一）請由山東路商聯會函致房東、請求免加、（二）請由商聯會、派員向房東疏通、（三）善後事宜、另行討論云、

▲新橋街　愛多亞路東新橋街各房客因接房東通告、定於三月份起加租洋十元、全體房客聞訊大譁、於前晚召集全體會議、公決一致請求房東免加、一面請該路商界聯合會援助、函云、逕啓者、敝處東新橋一帶房屋、係公平洋行承租、自上年加租風潮發生、經貴會出任調解、始得酌予稍減、該房東並聲言三數年內決不致再有加租舉動、今忽接該房東通告、自三月份起、每間驟增租金十元、照此苛加、受困無窮、就原有房金而言、商等已屬東湊西挪、殊感困苦、當此商業凋敝、米珠薪桂之際、安能再加、素仰貴會洞悉商艱、大公爲懷、務希主張公道、轉懇前途予以取消、并要求該房東書面保証五年以內不得再有加租等事發生、則不特商等受惠無涯、亦貴會造福社會也、

▲新民路　閘北新民路飛星里、因房東欲加小租不遂、擬卽拆毀新屋、該里房客聯合會、聞此消息、遂致函滬北工巡捐局云、逕啓者、新民路飛星里、係民國九年新建之屋、里內爲居戶、沿馬路爲商店、業主飛星公司、現聞忽欲翻造、將有通知房客遷移之說、人心惶惶、里內外不能安居樂業、查房屋翻造、須請求貴局許可、飛星里新屋落成、甫及四年、無翻造必要、惟里內坎坷不平、陰溝壅塞、如便疏濬修理弄內路面、當無問題、如請翻造執照、務祈勿予進行、俾安人心、而維商業」、此函甫發、而該業主已託羅傑律師、代發通告、勸令遷居云、「閘北新民路飛星里房屋、自一號至二十七號、「門牌」今定三月底、一體翻造、望貴租戶一體興遷他處、以便興工、如違、當起訴法庭、飭警押遷、特此通告、切希注意」、該會遂卽函復羅傑律師、及飛星公司矣、

中外航輪界要聞

環游全球之船價
英輪在華之勢力

▲英商愛爾梅斯公司之遠東航業、今已陸續改派甲級輪來滬、業經先後加派開羅城、與君太寶城來華行駛矣、

▲現怡和洋行又接該公司來電、去冬所建之香港城號、與上次來申之巴黎城、同爲一萬噸以上、將於今年加入上海綫中、派定之輪、將較本月以前加出二分之一、預備添加之客輪、今特爲查明、報告於後、以証英輪在華勢力之日增、而見中歐客船班之日益增多也、

(輪名)	(載量)	(級別)	(情形)
香港城	一〇、〇〇〇噸	甲級	將建好
君太寶城	八六〇〇、	甲級	方還航
開立已城	五、五七三、	乙級	已返英
巴黎九	一〇、九〇二、	甲級	甫赴歐
馬賽城	八、五〇〇、	甲級	將派來
巴羅太城	七、一二九、	甲級	將派來
甲谷陀城	八、五〇〇、	甲級	已來一次
開羅城	七、八八二、	甲級	方來華
孟哲司得城	五、五五六、	乙級	來過兩次
育克城	七、八四四、	甲級	還行在途
愛克得城	九、四四七、	甲級	將派來滬
日內瓦城	六、三九九、	甲級	將派來

共派客輪十二艘行中英德線、此後該公司將加爲三週一班矣、

▲意國郵船公司之洛生杜拉號出口、今次由滬運意之出口貨中、以生仁等出口額有六千一百二十包、菜油二千四百七十五件、芝蔴等共有二千一百七十四包、另有六宗蔗竹器七千五百件之多、

▲大來洋行之七世界輪、自開航以來、營業大盛、其各輪之客位、祇頭等室一項、共總分爲五種、艙價亦別爲五等、其旅客之乘繞世界一周線者、定頭等室爲四百另六鎊、約合華幣三千六百餘元、其最低之頭等價、爲二百六十九鎊、約一千四百餘元華洋、而所經之航路、爲由日本神戶至中國上海、經海峽殖民地、而至意大利法國再從大西洋返紐約、然後經巴拿馬河古巴而至檀香山爲止、

▲滬上日本輪之行走南北美線者、日郵社之定期郵船四艘、計一萬四千一百三十七噸、而大阪公司用六輪、計五萬六千八百七十八噸、此爲北美班內之輪、而南美線中東洋汽船凡爲六萬四千四百九十九噸、今各日輪以此路內之航業、今年受英美輪之壓迫、在營業上漸趨失敗之地位、故今三公司對於太平洋之航行營業、均已在互議挽救之計云、

搶毀縣示已提出交涉

江蘇特派交涉公署、據閘北五區商界聯合會等呈稱、以英人搶去寶山縣示、請嚴重交涉由、沐批呈悉、已向英領提出交涉矣、仰卽知照、并傳知寶樂全里居戶總代表余星北一體知照、

華商電車加薪運動

華商電車公司工人要求加薪等情、已紀前報、昨日工人誠恐外界有所誤會、又發表聲明書及通告工人書下、

▲聲明書　(一)查電車工人每日工作時間九號牌子係高昌廟一路、每日須十小時、其餘各號至少九點多鐘、(二)查電車工人升工、去年由官廳擔保、每月升二工、原定念五天、所有不及格者、並非脫班與告假、乃公司有意將及月底令其停班、令他人替班、致皆不能得到升工、(三)規定罰則太苛、並非虛言、試舉一例、小東門至大東門、快車二分鐘、慢車三分鐘、此種大車、約坐一百餘人、卽使賣票員千手佛、亦來不及、故每月無人不罰、可以見公司待遇工人之苦、(四)查工薪念元以上實少數、且近來生活之高、兼之公司處罰、個人尙不足、何能養家、至舊年花紅減少、辦理不公、貧苦工人希望各界起來援助、并望與界諸君維持正義、(通告書略)

童子軍教練會議

上海童子軍會十三年第一次全體教練員大會、前日在崑山路東吳二中童子軍機關部舉行、出席者三十四人、由總教練主席、議決案略記如下、(一)件提議下次開會地點、議決、下次開會在西區約翰大學機關部開會、出席者能穿制服到會、較有精神、(二)件提議修改上屆比賽規程、議決、大體照去年規程、稍有修改者、開列如左、時期四月至五月、(甲)團體比賽除原有三項外、另加動員令一項、(乙)選手比賽仍分救護、訊號、烹飪、測量、遊戲、六項、(丙)幼童隊比賽、主重遊戲事項、規律設題問答、各隊一律、各項課程卽寓於遊戲中比賽之、(丁)個人比賽、除原有游泳、划船、風箏、攀登、射擊、音樂、娛樂、飛機模型、長距離自由車九項外、加簡易無線電、收音器造法一項、(三)件提議隊長露宿地點、議決、無錫、南通、二處、俟提交董事會決定之、(四)件約翰童子軍提議如何促進參加萬國童子軍會以揚國光、議決、分頭辦理、(一)擬取各團優良成績、送會映演、(二)請留歐同志就近出席以節經費、(三)有自費童子軍能參加者、尤爲歡迎、

槍傷包探拘訊嫌疑人

法捕房包探路長生、被人槍傷各情、已誌前報、玆由探目任水揚、偵得紹興人張全發、與此案亦有關係、當由葉明西探、同至該處、將張及嫌疑人沈樹根俞國源等三人、在沈身畔、抄出洋三十元、俞身畔抄出一百餘元、帶入捕房、昨解法公堂請究、詰之張全發供、是日民人亦在場賭博、目見陸九金開槍、將包探擊傷是實、沈俞兩人同供、民人等雖與張相識、槍傷包探之事、毫不知情、致於抄案之洋、係民人等自己所有等語、中西官判、張押兩禮拜、沈俞兩人出境、抄案之洋、暫存候案、限三個月內、如無人告發、再行發還、

中通商銀行謹

本銀行招集商股資本五百萬兩現已收足二百五十萬兩銀行開設上海經辦各處匯劃款項凡有放存銀兩半年長年存…

民鐸雜誌四卷五號出版

懷疑與信仰……李石岑講
天才論……高爾松高爾柏記
……任白濤
論閩中文化……顧頡剛
論宇宙美育……朱謙之
柏爾葆之道德論(續完)……劉建陽
猶太文學……胡愈之
……展時

上海法界　同日金陵里　民鐸雜誌社編輯

[illegible]
款一切交易無不周妥克己並自備高大洋棧一所以便寄存貨物並可押用銀兩棧租格外公道特此佈告

日人在滬之農業計劃

南滿鐵道股份公司、現擬在滬計劃、關於農業之企業、該公司理事大藏氏、定於今日乘神丸先行來滬調查、以備着手籌備云、

離奇之盜刦案

寓居愛文義路六十號門牌之婦人某氏、於前晚十點一刻鐘、投新閘捕房報稱、是日傍晚五句餘鐘、有盜匪六人、擁入伊家、各出手鎗、嚇禁聲張、當被刦去手指上金戒兩隻、其小姊妹上前勸解、亦遭搶去金戒兩隻、內有一盜、係其另一小姊妹之夫、强姓名不知、尙有五人、並不問氏云、捕頭得報、立飭中西包探前往調查、據某號巡捕聲稱、伊往該氏前樓、氏居後樓、是日伊正在沐浴、祇聞有爭吵聲、並未見有盜匪持械刦物之事等語、該探等得供據情回稟捕頭、現正着手偵查此案眞相云、

白晝搶刦嫌疑人不少

本城塌水橋南卽阜民路德業里第二家康運元家、於舊歷本月十三日上午十點時被盜入內刦去鈔票洋二百元、金手表一隻、灰皮女襖一件、後由淞滬警察一區三分所魏署員總官史記言偵探馬良才周根瑞等、緝獲該事主家女傭瞿阿寶及湯生生等解總發交偵緝隊研訊等情、均誌前報、茲悉所獲之湯生生一名、迭經偵緝隊研鞫、堅不供認、詰之再三、始據供稱與事主家係屬鄰居、祇竊金手表一只、餘物並未搶刦、詰之女傭瞿阿寶、卽朱陸氏、則供湯生生於刦得手表之後、卽與說過已經搶刦、表亦給我看過、事屬確實、判令暫押、嗣因查得鈔票及金手表等確係湯生生所搶、復又提訊、卽據供認、又供出同黨多名、又飭偵探李金標溫保滬高萬生拘將牽涉之李阿富顧正全王毛等獲案、郝隊長以案關白晝刦掠、立卽一併解送司法科訊辦、有該犯湯生生供涉之劉有發盛連生李阿尙王國子成平安鮑掌發王掌發顧金生及女盧頌徐邱氏顧三妹等男女十名口、因均屬嫌疑、昨由魏署員驗令均交妥保暫釋、以免拖累、

圖刦案拘獲盜黨

城內穿心街杜經成家被盜徒入圖刦未成一案、所有被盜陳棹木、供出在逃之同黨四名、業經警廳偵緝隊派探朱仁泉楊保廷徐恩官等前往閘北叉袋角排源里五十四號及瑞興里六十六號拘獲逃盜張宗茂之妻張夏氏及邱實與之妻邱王氏二口、當以該處爲四區二分所管轄、除知照崗警將該二匪婦之住屋看守外、卽將該氏等解廳訊押、昨解司法科研訊云、

拒捕盜匪鎗決有待

搶刦南會館何察二事主家財物拒捕、擊傷長警四名案內之獲盜楊寶山季經五兩犯、自解軍署後、奉令飭預備刑場、以便卽日執行槍斃、因此連日本埠人民前往南會館地方參觀者、日有二三千人之多、直至昨日、仍未處決、據稱尙在研訊中、致難卽日執行、一俟手續辦竣、另行知照警廳、派令游巡隊士往提、然後發往犯事地方槍斃、惟聞事主何立卿家、以刑場設其犯事處門首、因附近一帶居戶甚多、地尤狹窄、殊多未便、現向警廳要求、請將刑場移設浦灘曠大地點執行、以昭妥愼云、

日僑大會之議決

日僑居留民會、定本月二十五日、舉行大會等情、已誌本報、昨日該會已將本屆議案編定順序、通知各會員、議案順序爲(一)改選議長、(二)改選行政委員、(三)改選出納檢查員、(四)報告上年收支決算、現存財產、及其他事項、(五)追認上屆特別會等、出、(六)修正居留民條例、(七)議決十三年度收支預算及決算、

古玩同業保障營業

本埠江西路古玩公會、因多數會員受無故損失、由該會總務主任王漢良等、與海思克律師翻譯周樹菁君詳商公司保護辦法如下、凡古玩公會會員、於營業期內、在無意中收買失竊物件、[illegible]分到報失單以後、按照中華法律、作爲善意取得、概不負責云云、已由海律師代表該會向公共租界警務處洽商、警務處麥總巡以該會聲請一節、頗與押當公所相合、無須發律、業照批准、昨特派中西探長至該會、與該會長洪鑄香總務主任王漢良二人接洽、准予保護云、

閩人驅張聲之響應

閩人驅逐閩警廳長張滋岌電文、曾誌前報、茲有旅滬閩人沈琬慶、昨電閩當局、請撤張氏、原電云、接福州各社團電稱、閩警廳長張滋岌、本屬滬上流氓、平日遇藉王氏威福、暗殺良民、違法苛勒、征收烟賭私例、爲其狂嫖濫賭之資、閩人切齒已久、近據報載行將撤職、復賄使其黨羽、運動留任、殊乖衆意、懇速撤懲、以伸民憤、沈琬慶叩巧、

南北市商團籌備訊

南北市商團籌備處、業已備文轉請商會呈請官廳立案、昨特分函加入各商業公團云、敬啟者、案據本會第九次籌備大會議決、卽日遵照部章備文轉請南北市商會、呈請官廳立案、以便早日開辦等、茲此項公文業已發出、爲特專函奉達、請卽轉知各同業會員等、卽將開辦以後之各種應行舉辦事項、先行籌備、査本會迭次會議、關於進行大綱及團員入團資格等、均主張遵照部章擬訂規定、茲附奉部頒章程一份、卽希查照、

討論絲收條保障條件

洋莊絲收條加罰保障條件一事、已由洋商絲公會、議定解決辦法、函復在案、茲悉絲繭總公所、自接立得爾會長復函後、業已譯成華文、由黃協理提交各議員鄭重討論、現各評議員朱體康等、昨已開會評議、一俟討論事事、列入議事日程、待沈總理由蘇返滬、再行訂期開同業全體大會、付表公決施行云、

本埠中法銀公司、昨日分致中法各董事函云、事啟者、茲定於三月二十日(卽星期四)下午四時、在本公司開董事會、會議要事、務請從早蒞臨、是所盼禱云、

請緝持械夥刦之盜匪

浦東陸家行鎮南首五圖王六乙、係陸行鄉故經董王鏡垣之子、於舊歷二月初九夜一時許、突來盜匪三十餘人、破門而入、爲首者手持手鎗、嚇禁聲張、先將男女七人、及鄰居振南學校校去施維善家大小四人、用繩索綑綁、任意入房、翻箱倒篋、盡其所有銀洋鈔票衣服首飾、共計約三千餘金之鉅、施姓亦有數十餘金被刦、一點餘鐘、任其三吹警笛、聚衆搜繳而去、事後由事主互相解索、奔告陸行警察房、卽由該局巡長、率同巡士五人、赴失主家查勘、當卽前往八埭頭西渡等處堵截、未見蹤跡、天明後、由失主抄具失單、分向東溝洋涇張江柵各警局報告、而東溝警局、先得陸行警局之報告、故傅巡官率巡長巡士、前往查勘、陸行巡長又至川沙縣縉紳警察分所、請彼協緝、以致四處兜拏、想此案不難卽破也、說者謂南邑邊境遠北市二二圖西包家宅、密設烟窟、烟槍如林、恒有盜竊等案、該市之三橋鎭北首小茶館內、聞設影戲、抽頭聚賭、匪徒盜賊、出沒其間、陸行鄉與遠北市境域毗連、此次刦案、未免受其波及云、

英人行兇幾釀風潮

江海關巡江吏甲乙二英人、前日下午乘舢板至新閘橋河內、因橋塊停有米船甚多、以阻礙交通、跳上各米船、與棒打人、各船戶及岸上米車夫、大動公憤、幾釀風潮、閘北水巡隊長暨米糧公會額外巡警張永貴、四區額外巡警杜雲章、上前解勸、該英人等不諳華語、疑警等左袒船戶、根根而去、水巡隊當將違章船戶何發銀一名、傳案管押、昨解司法科、聽候訊辦、

屈映光仍將返津

屈映光因家事過滬返台、已誌前報、茲悉昨日旅滬屈友某君、接到屈氏來函、謂家事稍待整理、約在清明節後、仍須過滬返津云、

護法系議員代表將返

旅滬護法系議員、前派代表劉崇昭孔紹堯等赴粵、報告護法議員在滬情形、茲該通信處昨接劉孔等自粵來電、謂日內卽須搭輪來滬云、

美領請追協源欠款

駐滬美領事、前函江蘇交涉公署、以大美烟公司、訴崑山協源公司欠款一案、連同原案併附件、函請轉致該管地方官、代爲追償、當經交涉署令行崑山縣知事、查明核辦具復、茲聞崑山縣知事呈復交署、稱案經抄發原呈譯文並附擬保信等件、當經通知各該被告人、前往會審公廨應訊、茲據郎仲清呈稱、與大美烟公司往來貨欵、月清月結、從無底欠、卽使訴追、依法以原就被、應令來崑清算等情、附抄信件、及收據二份、請求核轉、理合呈送核辦等由、聞許特派交涉員、已檢同抄件、函復美總領事、查照轉知矣、

縣署之應府韵示

上海縣知事公署、昨發六言韵示云、照得時屆清明、掃墓原保古俗、藉展霜露悲思、豈容往來徵逐、敬祖貴乎誠心、草庫草骸無益、卽或焚掛紙錢、尤應夫崇樸實、現在生計艱難、浮靡更宜屏絕、爲此諄諄誥誡、幸勿再沿陋習、

美正領事調任

駐滬美正領事官貝爾諸君、奉調來滬、現已到任視事、所有副陪審員、向由阿樂滿君充任、自本月十五日起、卽由貝領事補授、昨已由美總領事克能海君、函達許特派交涉員查照、

求新廠新船將下水

中法求新廠、昨有承造大通輪船公司預備航行揚江上游等處之滬大號商輪一艘、業經造成、訂於本月二十二日下午二時半舉行下水禮式、昨已發柬分邀本埠中西航業公司暨江海關稅務司屆時各請派員蒞廠參觀云、

漁船吞沒裝貨

滬南十六舖協盛慶水菓行、去臘托菱湖扁春元漁船裝儎水菓五十餘件、送往朱家角、詎該漁船經往他處、將所裝鮮菓、變價吞沒、事被該行查知、派夥往尋、曾在無錫地方、扭獲船夥談阿三一名、據稱扁春元盜賣水菓、匿居菱湖、經由該行將情報告東區商聯合會、請求協助辦理、現已由會於昨日致函菱湖商會、代爲調查該船戶蹤跡矣、

甬同鄉會徵求進行

寧波同鄉會、本屆徵求大會、各隊均非常踴躍、近日共和隊鑒於滬上同鄉之衆、恐徵求辦法期普及、特用一種書面徵求辦法、閱已發出信件一千數百封、故日來自行投函入會者、非常之多、且有於會費外、特助義務教育經費者、今晚第三次揭曉後、徵求期間、尙有十日云、

太平街前晚火警

滬南十六舖外鹹瓜街老太平弄口徐振記、樂材行樓上、忽於前晚夜半兩點餘鐘時、突發焚如之禍、頃刻烟火迷矇、冒穿屋頂、延燒左右鄰居、救火聯合會立卽鳴鐘告警、俄由各區救火會急駕皮帶汽車到場灌救、約歷一時許、始行熄滅、計焚去樓面三間、餘未殃及、其比鄰豐順化粧店、與徐振記互相推諉、不認起火、現已由該管第一區警署王金山署長、將當場拘獲之該行學徒徐錫堂、申解警廳司法科、預審起火原委、並派長警調查兩家承保火險確數、及因何起火、以便詳飭核辦云、

大批劇盜展期研訊

法新租界辣斐德路裕興祥烟紙店、於本月十五號晚被盜行刦、槍傷女孩劉寶齡命後、由偵探督察員楊振富探目任水楊陳三林等、拘獲盜匪龔金德王華李芳陳德樓盧三王志發李志富魏仁昌、及嫌疑人任春新殷小五子李新榮十一名、抄出手槍、帶入捕房、押候解究、各情已誌前報、昨將該盜等一併解送法公堂、先由四十二號西探目稱此案手續、尙未完備、請展期訊等語、中西官判、准予展期訊核、

洋商違背合同追損失

九江關監督兼通商交涉事宜長啟、咨江蘇交涉公署稱、案奉江西省長蔡訓令內開、據南昌總商會呈稱、商號東悅來六祥祥永興裕慶記皇泰永等捐稱、先後與英商華茂公司、在上海訂立合同契約、指定地點、販售恆信麗膏、各付押金、並取店保、期限以三年爲度、不意該公司中途違背合同、措貨不付、致令發生重大損失、粘抄失單表、懇請轉咨上海領事、轉飭華茂公司按照合同、履行義務、否則卽應照數賠償損失等情到署、據此、本省長查英商華茂公司、既與東悅來等商號訂立合同、自應履行、以維信用、合亟訓令轉咨特派江蘇交涉員核明、函達駐滬英總領事、轉飭該公司遵照履行、合同見復、轉咨具報查考、相應附錄原呈及損失表、咨請函達等由、聞許特派交涉員、已照錄原文及損失表、咨送英總領事查照、轉飭華茂公司遵照、刻日履行合同見復云、

茶肆內拘獲圖刦匪徒

匪徒施德標、身藏手槍、糾合顧寶善樊廣際等、在太陽廟附近茶室啜茗、希圖行刦、爲警查見可疑、上前拘捕、抄出手槍、又在左近小屋中、拿獲施錦吳德金、併送警署、申送警廳、發交司法科訊供之下、於昨備文派警將施顧吳德金等連同手槍、移送地方廳請辦、章檢察官提訊一過、判令分別收押、手鎗存案、

函請工巡局注意衛生

本埠董家渡大街、自梅家弄起至蔡陽弄口、積滯污水、行人沒脛、天晴亦然、良由陰溝淤塞、水不宜洩之故、該處爲交通要道、一帶居民、以路政不修、非但阻礙行人、且污水積滯穢氣薰蒸、有礙衛生、因由該處居戶李綺城趙時英等、函請滬南工巡捐局、姚局長轉員查勘修理、以重衛生云、

● 檢驗閩海軍炮彈專員北上

海軍總司令杜錫珪、前據福州練習艦隊司令處呈稱、駐閩各軍艦所儲砲彈、年久未經檢驗、恐有危險、請派專員到閩檢驗、以重軍需等情、當經杜總司令呈請海軍部核准、委派造械總監鄭滋樨南下赴閩、分別檢驗、業已驗畢、鄭總監已於前日由閩返滬、轉車回京覆命矣、

● 東區商聯會將開會

滬南東區商業聯合會、因組設義務夜校暨組演講社、及徵求會員一切事宜、特定本月二十二日、下午一時、開會董職員聯席會議云云、

● 紹興同鄉會定期開會

紹興同鄉會、定於三月二十三日(二月十九)午後三時、在新閘河六十九號該會事務所、開春季大會、議案如下、(一)事務所上年冬季決算、(二)事務所本年夏季決算、(三)三處學校上年下半屆決算、(四)討論徵求會員辦法、(五)其他提案云、

● 徽甯同鄉會徵求揭曉

徽甯旅滬同鄉會第二屆徵求隊、昨日(十九)第二次揭曉、西湖隊(代表黃天爵)得二千分、列爲優勝第一、立信隊得一千六百六十分爲第二、溫如隊得九百分爲第三、其餘如憐生隊等得分均在八百分之間云、

● 普益社佈種牛痘會議

三月十七號晚七時半、普益社佈種牛痘團開一次談話會、公決五種辦法、(一)登報、(二)函請各公團各業公會公所轉告同業同人、(三)請各路商聯會轉告各商店、(四)遍發傳單、(五)以振鈴、日旗、夜燈、宣告勸導人民速向本社各種痘分處蹈躍種痘、至於楊樹浦及閘北地方、容佈置完備時、再行分隊佈種、開種日期本月二十一號、

● 理髮業發起工會

本埠揚幫、漢幫、西幫、理髮同業、計華租兩界、約有一千數百家、茲有北四川路、亞洲香港等理髮所、發起「上海理髮業工會」、設籌備處於北四川路中國煙草公司內、定於昨晚選舉職員、積極進行云、

● 漣水學友會將開會

漣水旅滬學友會、成立二載、近因改組、定三月二十三日、假南洋路職業學校開全體討論會云、

● 靈學會將舉行祀天大典

本埠民國路永安街口上海靈學會、定例每年舉行祀天大典、本屆訂定於二月十七日、(卽本月念一號)爲春分祀天之期、昨已預發通告、是日在本會三層樓舉行祀典、凡屬會員、屆時均須蒞臨、參與典禮、其非會員、該會亦擬委派招待、准許入會、又聞該會出版之靈學精華一書、每月出版一次、下期不取分文、函索卽可送閱云、

● 司閽人勒索動公憤

北浙江路晉康里一帶之房屋、近因房主延匠動工翻造、詎有司閽人謝阿榮乘機向胡裕源張少卿陳子元等、勒索竹笆費、每戶洋一元至洋二元不等、强欲各弄自來水龍頭關閉、致使不能取水、經各租房客公舉梁文中爲代表、投函司捕房告發捕頭、准卽派探戴步祥往將謝拘押、昨晨解送公堂、卽據捕頭麥根泉氏與戴探上堂稟明被告用非法手段、勒索詐欺情形、並據各租戶代表梁文中偕證胡裕源張少卿陳子元曹新卿等十二人相繼上堂証明被告係該處管門人、於本月九號、藉詞房東翻造房屋、勒索竹笆費洋一元、未遂其欲、遂將各弄水龍頭關閉、使各租戶有絕水之虞、請求訊辦、詰之被告謝阿榮、供詞推諉、並由哈華托穆辦律師上堂聲明、敝律師幷非爲被告辯護、係代表晉康里房東到堂觀審等詞、經李襄讞得供、商諸英副領事、判謝阿榮發押西牢三個月、

● 拐賣女孩分別押懲

住居法租界洪壽茂之五歲女孩、於日前被夏春生、串同在逃之田良生拐去後、託楊得勝陳朱氏施胡氏三人、售與粵婦袁陳氏爲養女、得洋八十元分用、現爲包探程富生查知、將以上各人、一併拘獲、昨解法公堂請究、先由包探稟明前情、女孩在門口游玩、致被拐去、求請訊究、詰之夏春生、供認拐騙不諱、楊得勝陳朱氏供、女孩由夏領來、托氏人等代覓主顧、故由氏人等轉託胡氏、領至袁陳氏家售賣是實、施胡氏供詞相同、袁陳氏供、不知拐來、故被收買、求宥、中西官判、夏押西牢三年、期滿永遠逐出租界、楊得勝朱氏胡氏三人、各押三個月、姑念年老、准予緩刑、陳氏罰洋二元、女孩交原告領去、

● 成衣匠串拐婦人

姚財根浦東人、前日扭成衣匠秦阿福至四區四分所控稱、民妻袁氏及女孩阿寶、去年被秦串同李和尙拐往常州、播去鈔票現洋四百元、及金飾衣服等件、今將秦尋獲請究、經李署員質訊之下、被告供、姚妻是否李和尙拐、實不知情、奉判解科、昨移檢廳核辦、

● 旅館中之烟賭賣淫

三山西路謙吉旅館暨英租界福州路新商旅館主王瑞合立南、均因備設烟具容留寓客在內私食洋烟、又福建路通裕旅館主柴章莊、因不將寓客姓名職業登入循環簿並容留土娼在內賣淫、又漢口路榮陞旅館主朱兆榮、容留外人在內賭博漁利、均於前晚被老閘捕房西副捕頭麥拐與包探沈阿岳郭景顧查悉、以其均屬違章、請解出單、昨晨往將各該旅館主傳至公堂、經中西官分別訊明、判瑞柴各罰洋二十元、王罰洋十五元、朱罰洋十元、以儆、

● 誘拐女子兩載始破獲

寧波人鄔阿茂、前在東唐家弄九十三號門牌誘拐王二中之十八歲女子阿媛圖賣未成、被捕房拘解公堂、飭押在案、昨晨復訊、據探目金福壽上堂稟稱、本案發生於前年七月間、當時事主報捕飭緝被告未獲、事隔兩載、該被告近日潛回租界、始將拿獲拘案請辦、并據原告王二中投案証明女兒被拐情形、質之鄔阿茂、供詞支吾、中西官核供、會判被告押西牢一月、

● 沈寶昌等藉端索詐

流氓沈寶昌趙長生周長根等、前日在福建路欄住行人老叟錢林寶藉端搜查其身畔帶有烟土、圖搶錢洋、適被包探陳桂卿與二百四十一號華捕查見、將趙等三人一併拘入老閘捕房、昨押公堂、經中西官訊悉前情、因判被告趙周沈各押西牢一月、

● 竊賊潛匿被拘

丁秋濤、前在美界行竊海帶棧甚夥後、丁匿居法租界地方、現爲警察廳偵探沈裕生查知、報告法捕房、將丁拘獲、昨解法公堂、先由沈探稟明前情、求請准予移提訊辦等語、中西官判、准予將丁交來探帶去、歸案訊辦、

● 銀樓鎔化竊贓被罰

新閘路四百七十六號門牌慶成銀樓、因於本月三號收兌撬贓金挖耳、祇三日將金飾鎔化、被包探胡榮生查悉、以其違章、稟明捕頭、起訴公廨出單、昨晨將該銀樓主趙福生傳至公堂、庭探上堂稟明前情、訊之趙、供收兌金挖耳後、因付房金、故將鎔化湊數付給等語、會判趙福生罰洋三元、再賠失主金挖耳完案、

● 迫嫁表兄女郎出走

許周氏通州人、前日扭張于氏張朝朝母女、至五區二分所控稱、前張誑許氏嫁張王福誘拐伊女朝朝、現當偏押檢廳、今偵知此女由該氏藏匿家內、故扭案請究、爲署員質訊之下、于氏供、女保許婿、串同其徒三寶拐逃、今日由許送回云云、朝朝供、前因父母迫女嫁與表兄、心實不願、故逃出在外、做工餬口、並非被人拐走等語、奉判解科、昨移檢廳核辦、

● 冒認髮妻押候查辦

前日有南翔人張阿金、扭寧定婦人張沈氏至四區控稱、該氏係民之髮妻、去年六月間逃走、今於寶山路遇見、李署長質訊之下、沈氏供、住王家宅、與阿金素不相識、冒認爲氏夫云云、奉判解科、昨經藥科員判、押候查明核辦、

● 誘拐婦人供詞含糊

鞠玉堂之子、曾娶裴陳氏之女桐來爲室、成婚已久、桐來今年十九歲、舊歷正月二十一日、桐來忽然失蹤、茲經鞠玉堂與裴陳氏分投偵查、始知桐爲吳長根所誘、遂將吳父吳鳳山、扭控警署、函送地檢廳、奉訊交保、限交伊子在案、茲悉吳鳳山自保出後、置之不顧、迨逾法外、現鞠玉堂探悉吳長根避匿閘北百間地方、卽往拿獲、送入四區公署、詰其桐來何在、則支吾以對、奉諭以法庭有案、於昨午判送地檢廳、歸案訊辦、午後奉張檢察官提訊鞠玉吳裴陳氏相繼到庭、請追桐來到案給領之訊再、長根供多含糊、問官判令押交桐來堂案到質、

● 拈香求福乘車跌傷

—禍未得而禍先至—

寶山路實慶里之婦人章王氏、章金氏、昨午前雇坐陳榮卿所拉之黃包車、入城詣城隍廟拈香求福、不料甫入老北門、詎陳偶不經心、失足蹉地、章等兩氏、從車中跌出倒地、致傷頭面手足等處、由警一併帶入二區一分、函送地檢廳驗訊一過、判氏發堂留治、陳押候究辦、

● 露天過秤違章處罰

李鴻生在露天秤棻之朱道中、投滬南工巡局呈稱、李鴻生破壞行規、請爲究罰由、昨奉姚局長批示云、呈及節略均悉、查設攤過秤、早經本局規定地點、幷由各攤戶具結在案、據稱李鴻生私在馬路橋南塊露天過秤、實屬有違定章、除飭傳該攤戶來局詢明、照章處罰示懲外、合行批示、仰卽知照此批、

● 拐逃媳婦歸案訊辦

婦人裘陳氏、前日偕鞠玉堂扭吳長根至四區一分所控稱、氏媳鞠氏、前被吳拐逃後、將媳婦尋回、控經檢廳收押在案、今又將吳尋獲、請爲究辦、劉署員判、解司法科、昨移檢廳歸案訊辦、

● 逃妻尋獲之扭控

曹子榮阜甯人、前日扭其妻章氏及湖北人張春潭張雲峰、至五區控稱、民妻於民國五年失蹤、今知爲張春潭所拐、經李署長訊、據章氏供、五年份被夫價賣與王姓、帶往長春爲娼、由張出五百元贖身、今同湖北、經過上海、暫住姐家、爲前夫得悉、又被騙去金鐲金戒等物、並邀張春潭拐逃云云、奉判解科移送地檢廳核辦、

中國都市問題……長家鉅
學校建設論……常乃德
教育社會學……常道直
赴美雜記……
情燃……孫錫麒
……華林
▲每年二卷　▲每卷五冊　▲每冊二角　▲全卷九角　▲全年一元七角　▲郵費另加
上海棋盤街中市　商務印書館發行

氣急者鑒

春雨連綿・春寒透骨・咳嗽氣急等症・因之流行不絕・新起者已不堪其苦・老病者更畏之若蝎・蓋氣促痰鳴・口張鼻扇・危苦情形・有不堪言狀者・考此症之發源・雖有輕重緩急之分・外感內虛之別・要不免肺系受尅氣不通暢所致・大凡寒邪壅遏・失于表散・留於肺俞・或因腎氣不足・濁陰上衝・釀成痰涎室塞肺孔・呼吸不順・則氣喘氣急之病發矣・市上不乏治喘之藥・然皆獲愈暫時・不能永久斷根・本齋驥製哮喘氣急丹・發行念有六年・補肺無膩滯之虞・降氣有自然之妙・無論新久各種喘症・服此平喘降氣・消痰止咳・如桴應鼓・百發百中・誠不世之靈丹・回生之秘寶也・
▲大盒二元　▲中盒一元
上海 盆湯弄 寧波路口　獅香廬藥房

春季梅毒 宜服 太和六零六

無論什麼東西、到了春風拂拂的時候、都要發動起來了、這花柳積毒風濕瘡毒的病症、去年潛伏過多、受這春季的激動、也要發動起來了、有的是、筋骨疼痛、有的是、渾身發癢、有的是、瘰癧突起、有的個瘡痕瘢痛、這都是蘊毒發動起來的現象、如不預先醫治、等到蘊動起來、那就自悔欠早了、本藥房的哈蘭士醫士秘製、內服外搽二種六零六 藥品很王道、內服的六零六、能殼清血解毒掃驅體一切蘊毒排洩出外、外搽的六零六能殼拔毒生肌殺除瘍瘡多少細菌長起新肉、這二種藥、實在有神聖的內效力現在這蘊毒將要發動的時候、快把內服的服起來、那就可以不發了、還有新患花柳各症、下疳淋濁、婦女赤白帶、小兒胎毒、瘍瘡潰爛、癬疥出水等症、內服外搽、消滅毒症、就可以立時根治了、
內服 外搽 六零六 每瓶 每盒 洋一元七角五分 一元二角
上海四馬路 太和大藥房總發行
本外埠各藥房均有出售

工商界

評論

工廠勞工保護問題

閘北水電問題官商之爭、蓋已數年於茲、特時起時息、終未得圓滿解決、此次以祥經絲廠被焚、多數工人、慘遭橫禍、遂爲水電問題爭端而引起鬧市之導源、幸當局明察、已放棄往昔之固執主張、慨允改歸商辦、公布亦已定有期日、第水電問題雖從此解決、而聚數百工人於一室、並預門封鐵硬欄窗如祥經絲廠之待遇工人、吾恐滬上工廠非此一家已也、今各國公廠法律、對於公廠房屋之衛生、規定查檢極嚴、凡一工廠未成立前、必向地方官廳呈請審查後方許建築、廠中熱度光綫及空氣等、均有適度之限制、其對於雇傭女工之工廠、規定尤嚴、住宿者須有廠中特建舒適之宿舍、衛生長官得隨時檢查之、至若祥經絲廠之待遇女工、外人見之、必且傳爲笑談、慚前鑑不遠、須急籌安全之方、博參歐美工廠成法、製定保護勞工條款、爲工人請命、求當局審定切實施行、他若勞工保險等、一時雖談不到、然望亦加以注意、俾勞工苦痛、得以減輕、是則爲滬上工商業界諸公之大責、如能急起而圖、自今以後、安知不爲吾工人境遇問題別開一新紀元哉、

金融

標金跌風復熾

▲據業中人云尙須看小

昨天星期三、標金市情跌風復熾、初開卽疲、因大條回長、繼又逐步下降、至先令揭曉、誤傳東匯掛小、遂降至二百九十二兩之內、後殆因掛大、金價遂復高、午時內盤日金趨鬆、旋卽下降、午後初平後似堅、惟迨星期三、外匯無市、故提早閉市、市塲內買賣、上午尙盛、五月份標金初開比上日收市跌落九錢、計爲二百九十四兩五錢、後又續減五錢、嗣則漲而復跌、九點後爲二百九十三兩三錢、時又高起三錢、迨先令揭佈勿動、誤傳東匯挂小一二五、故人心頓軟、遂卽跌落一兩餘、金價遲進二百九十二兩關內、未幾證實日金掛大七五、計六錢一分二五、同業心思突昂、旋又增起二兩有餘、爲二百九十四兩八錢、是後平平、上落數錢、十一點後忽又轉軟、殆由英美日內盤趨鬆、先令向結三個三辨士一二五、賣與者三個三辨士三一二五、美金計結七十元〇二五、東匯降爲六錢、銀行買進價催計五錢九分七五、胃口尙淡、以致人心軟化、計降至二百九十二兩二錢、十二點後略揄數錢、爲二百九十二兩九錢、收市價二百九十二兩七錢、下午初開減去一錢、計二百九十二兩六錢、是後似乎見俏、因檯面上買戶較衆、空頭絡繹補進、惟外匯向例無市、至三點半爲二百九十三兩三錢、迨至三點五十分卽已閉市、收盤價爲二百九十三兩四錢、較前天小二兩、一日間、最高價二百九十四兩八錢、最低價二百九十二兩、高低相差計有二兩八錢之譜、登賬降二兩、各月份同計二百九十三兩、補水降一兩、二百九十六兩、赤條做開二盤、初開三百〇三兩、收盤三百〇三兩五錢、比前交退起五錢、美金洋商由渣打大德昌買進一千磅、價計七兩〇五八二五、係新康經手出、十天交貨、而金如故、仍兌五十元、據金業中人云、金價尙須看小云、

洋厘大一毫二忽半

▲銀拆小五分

昨日銀錢市情稍大比較前日收盤漲一毫二忽半、三月底期洋則小去二毫半、四月半期洋小三毫七忽半、銀拆小五分、因銀行雖有收款、江南小洋亦小七毫半、廣東小洋亦小七毫半、銅元加三百文、衣牌大四文、角坯與貼水皆未改動、銀行進出不暢、僅中行由盛昌來洋十萬元、裝出仍乏、銀行進倉者、計麥加利三十萬元、匯豐十萬元、抑銀一無出入、惟匯豐又交銀顯大條一百三十二條、係洋商所買銀、今將早午兩市如下、

銀幣	七錢一分六釐
銀拆	一錢
江南小洋	六錢一分
廣東小洋	六錢○二釐六二五
銅元	二百五十九千文
衣牌	一千八百五十四文
角坯	一百五十六文
貼水	二十九文
三月底期洋	七錢二分○二毫五
四月半期洋	七錢二分二厘

午市

銀幣	七錢一分五釐八七五
銀拆	五分
江南小洋	六錢一分○二五
廣東小洋	六錢○二釐二五
銅元	二百五十九千文
衣牌	一千八百五十四文
角坯	一百五十六文
貼水	二十九文
三月底期洋	七錢二分○二五
四月半期洋	七錢二分○八七五

匯兌

大條近期長零六二五

▲遠期不更

昨星期三、大條近期略長○六二五、計三十三辨士半、遠期勿更、仍計三十三辨士三一二五、歐市頗平、印度小數買進、美銀條亦加一二五、爲六角三分八七五、英對美匯兌已降半分、爲四元二角八分三七五、美對英則長八七五、爲四元二角九分二五、公電加二五、爲四元二角八分五、英對申勿更、計三先令三辨士二五、對日忽已減落三七五、爲二先令一辨士六二五、本埠外匯未有全部變更、惟美金加二五、計六十九元半、意匯加二十個、計一千六百四十利拉、法郎降二十五個、計二千三百七十個、日匯忽加七五、計六錢一分二五、餘如英和印坡港等如故、俄票久處渺境、迨昨道勝大盤忽已見佳、較前竟縮去二十九萬元、現爲二十八萬五千元(合銀一百兩)、殆聞中俄訂約、羅布票或將轉機、故滬市趨好也、至英美日三匯、銀行內盤略有變化、計英美兩匯初似軟、後則轉長、華商交易頗鮮、東匯初平、後見鬆、其掛牌加大原由、因日美匯兌趨大故耳、惟今天(十九日)當日電訊、據橫濱市日美匯兌則小、又一說勿更云云、華商傳出日匯甚多、因人心看低、但銀行胃口頗淡、類出不願進、於是價趨疲落也、各匯結果價、與上日相較、英金如前、美金加一二五、日金減三七五、銀行成交者、計上海萬比買進六月份先令各五千磅、價三個三辨士一二五、萬比又進五千、三個三辨士三一二五、正金出五月份一萬磅、價三個三辨士一二五、又進六月份日金五萬元、價六錢、

英匯掛牌未更

英匯初掛仍爲三個一辨士七五、而內盤初穩後長、計有一二五升縮、華商胃口寥寥、是以買賣僅以少數、五月份初結三個三辨士一二五、後卽長一二五、三個三辨士二五、買價三個三辨士一二五至三個三辨士三七五、成須爲三個三辨士三七五、六月份合吸過三個三辨士一二五至三一二五、下午因迭進三、價無市面、

美匯長一二五

美匯初掛卽長一二五、計六十九元半、因匯兌見長之故、而內盤初平後長、半日間計有二五伸縮、華商交易頗寂、五月份初結七十元、後迭長二五、午時收市爲七十元〇二五、賣價七十元〇二五、午時長至七十元〇半、下午無正式之市況、

東匯加七五

東匯掛牌忽加七五、計六錢一分二五、因標兌美匯兌見大、故滬市遂高也、惟內盤甚低、初尙平和、後則轉鬆、計有三七五縮落、不獨明增暗減、華人心思頗虛、故均售出、銀行胃口卸淡、五月份初結六錢○三七五、後步步下降、計六錢、買價六錢○一二五、最後六錢吸進、嗣稍低、午時收市價五錢九分八七五至五錢九分七五、下午無市云、

漢洋漲跌一二元

▲銀匯未動

上海商業儲蓄銀行三月十九日國內匯兌行市報告云、頃據津電報稱、銀匯小五錢、洋匯跌去一元、計行化爲一千○五十一兩、洋爲一千○○三元、京匯銀市略同、計公砝每千兩合規元一千○四十三兩、洋匯小去五角、爲一千〇〇四元、漢電銀市未動、洋匯跌落二元、變爲一千元、則由滬匯漢之洋欵、可以不收匯水矣、濟南銀匯長七錢五分、爲一千〇二十七兩五錢、洋匯仍爲一千〇〇四元、濟寧青州各漲一元、同爲一千〇〇七元、此外如清江浦爲一千〇〇四元五角、板浦淮城爲一千〇〇五元、泰州興化高郵每千元一律貼費四元云、

津匯略跌漢匯勿更

三月十九日天津電即期行化每千兩合申規元一〇五一・八七五

三月十九日漢口電即期行例每千兩合申規元一〇二九・三七五

外幣市况轉疲

昨日星期三、各種外幣交易又趨清淡、故市價間趨回落、花旗票賣一元九角八分、比前日小一分、英金票小一角、計售八元六角五分、日票又小八釐、價計八角三分七釐、餘如荷法德俄等票交易寥寥、價均如前云、

證券

公債市况轉佳

▲市價仍看漲 ▲市况較前佳

昨市華商證券交易所公債市况、比前數日又略好、各種公債市價、俱仍看漲、上午市況雖仍清淡、但下午金融整六四五月期交易頗旺、整七九六現貨情況頗佳、計整七成交三萬九千元、九六十一萬五千元、金融期貨五十八萬五千元、整六七十三萬五千元、期現貨客帮俱有收進、或爲市况轉動之機也、茲將昨日前後市市况分述如左、

前市

金融公債　金融公債千元票、現貨開盤未做出、收盤八十元〇六角、較前日好起三角、小票七十八元、價亦略高、期貨三月期開盤八十元〇五角半、比前日略縮、惟收盤漲至八十元〇七角半、計比前日大一角半、四月期七十八元五角、高四角、五月期開盤未有成交、收盤價七十八元七角半、高三角半、

整理六釐　整六公債現貨六十二元六角、價同前日、期貨開盤三四月俱無交易、收盤三月期六十二元九角半、比前日好起一角、四月期六十三元三角半、漲三角、五月期價爲六十三元九角、比開盤好起三角、比前日大四角半、

七年長期　七長現貨、價五十六元、仍不動、

九六公債(俗呼八釐)　九六現貨、開盤十八元六角、與前日同、收盤好起一角、

前市市况、開盤現貨幾無交易、僅九六成交二萬四千元、期貨市價亦甚堅定、故金融五月期整六三四月期、未有交易、迨收盤價漸趨漲、七長金融整六九六現貨俱有成交、期貨每月份咸有交易、然客帮買賣居多、無大宗之交易、結果各種公債現貨合共成交四萬五千元、金融期貨十三萬五千元、整六期貨亦十三萬五千元、

後市

金融公債　金融千元票、現貨收盤價八十元〇八角、比前日漲起五角、期貨收盤、三月期八十元〇九角半、較前日好起三角半、四月期七十八元四角半、五月期七十八元七角半、亦俱漲三角半、

整理六釐　整六現貨、比前日大四角半、價六十三元〇五分、期貨收盤、三月期六十三元一角、較前日大二角半、四月期六十三元五角、大四角半、五月期六十三元九角半、計好起五角、

七年長期　七長現貨　價不動、仍爲五十六元、

整理七釐　整七現貨七十元〇二角、比前日好一角、

九六公債(俗呼八釐)　九六現貨十八元八角五分、比前日高二角五分、

後市市况以承前市之漲勢、開盤交易仍稀少、惟各種公債價格、均比前市漲高、收盤時、價仍堅定、但各客帮買進不少、尤以整六五月期成交最多、惟除整六五月期外、亦仍零星買爲多也、後市成交總數、計現貨十八萬八千餘元、期貨金融公債五十八萬五千元、整理六釐七十三萬五千元、

又昨市華商証券交易所公債市况、金融整六價格又漲、上午現貨金融八十元〇六角、整六六十二元六角、期貨本月份金融八十元〇七角五分、整六六十二元九角五分、四月份金融七十八元五角、整六六十三元三角五分、五月份金融七十八元七角五分、整六六十三元九角、下午金融現貨又漲起二角、期貨本月份至八十元〇九角五分、四月份爲七十八元四角五分、計回落五分、五月份無上下、整六現貨至六十三元〇五分、期貨本月份六十三元一角、四月份六十三元五角、五月份六十三元九角五分、北對無動靜、本埠某銀行有大批整六買進、交易上午滿淡、下午大旺、統計有一百二三十萬、以整六爲最多、整七九六交易亦不少、價亦漲、計整七收市七十元〇二角、九六十八元八角五分、七年長期期貨未開、現貨價九十六元、頗平穩云、

外股交易閑散

昨(十九日)西商總會內各股交易、僅計少數、各商富際實主尤形閑淡、而價互有增減、紗廠股戶鮮少、價似見軟、計上海老股已降三兩、爲六十兩、新股亦減三兩、計三十五兩、正式價如故、餘者勿動、船塢亦甚岑寂、瑞鎔老股價小去六錢、計五兩四錢、銀公司減落七錢五分、計六兩、會德豐降一兩、計八十六兩、開平則加二錢五分、計二十兩〇五錢、滙豐銀行股又加十元、計一千一百十元、此外各股無所更動、進出交易頗稀、至橡皮股祗有五種開出、價似軟、計生加多利跌落一兩、生加拉小去二錢、地傍減一錢、其做開之價、除古拉客林已減五錢、計九兩外、餘均如故、惟成交數不暢、人心則疲云、

商情

棉市益堅

昨(十九日)星期三、紐約棉市據同業之報稱、初以証券市面疲軟及多頭了結而跌、但後以外國買進而漲、計五月期爲二角九分、較前日小九個磅音、一月期爲二角四分九釐八、較前日大三個磅音、現貨爲二角九分一釐、不動、以美匯結合我國市價、每百磅計元四十一兩八錢七分、每擔計元五十五兩八錢三分、較前日小二錢、蓋以匯長二角五分之故、利物浦棉市、五月期爲一七・○七辨士、較前日三五辨士、七月期爲一六・六七辨士、較小三二辨士、現貨爲一七・五九辨士、較小・一七辨士、以先令結合我國市價、每計元四十五兩三錢九分、低於計元六十錢二分、較前日小五錢九分、孟買棉市初以約市況略軟而跌、但後以空頭抵補而漲、計平龐爲五百十六羅比、較前日小一羅比、奧姆辣爲五百五十七羅比、較前日大一羅比、勃洛去爲五百七十三羅比、較前日小一羅比、本埠棉市、以市上現貨需要良好、日商人氣頗佳、兼之本月期貨交品不足、軋空之風亦起之故、漲勢頗堅、市上現貨交易、計有內外紗廠進陝西花三千包、價四十四兩五錢、送廠、恆記篤興等合出、又進一百包、價四十五兩、送廠、兵租出、鴻裕紗廠進陝西花二百包、價四十四兩四錢、送廠、瀛帮出、大豐紗廠進太倉花二百包、價四十五兩、送廠、陳公茂出、無錫廣勤紗廠進火機花五百包、價四十四兩、送車站、公泰出、日華紗廠進太倉花五百包、價四十四兩、送廠、同茂公出、期貨紗布交易所通州標準開出三月期四十五兩、較前日大二錢五分、四月期四十四兩八錢、較前日大五錢五分、五月期四十四兩四錢、較前日大五錢五分、六月期四十三兩九錢、較前日大四錢、七月期四十二兩三錢、較前日大三錢、八月期四十二兩六錢五分、較前日大三錢五分、共成交三萬七千二百擔云、

外棉電訊

▲紐約棉市（美金 角）

五月期	二、九〇〇
七月期	二、八四三
十月期	二、五八〇
十二月期	二、五四〇
元月期	二、四九八
米得林現貨	二、九一〇
五月期最高價	二、九〇九
五月期最低價	二、八六二

▲利物浦棉市（英金 辨士）

五月期	一七〇七
七月期	一六六七
現貨	一七五九

▲孟買棉市（羅比）

平加而三月期	五一六
奧姆辣三月期	五五七
白落取四月五月期	五七三

紗市買氣旺盛

昨(十九)日本埠紗市漢口幫進五百包、江西幫進四百餘包、廣東烟台牛莊汕頭等幫共進一千餘包、價漲一兩左右、計十六支人鐘一百七十七兩五錢至八兩五錢、十六支如意一百七十六兩七錢五分、十六支聚寶盆一百七十三兩五錢、十六支大發一百七十七兩二錢五分、十六支富貴一百七十九兩五錢、十六支文明一百七十一兩五錢、十六支雙象一百七十六兩五錢、十六支鴻禧一百七十五兩七錢五分、十六支丹鳳一百七十五兩二錢五分至六兩五錢、十六支雙虎一百七十五兩至六兩、十六支藍鳳一百七十七兩五錢至八兩、十六支水月本月份一百八十兩、十六支豐日一百七十八兩五錢至八十兩、十六支仙桃一百八十二兩、二十支五福一百八十三兩、牧羊一百八十三兩五錢、二十支三星一百八十六兩、二十支紅財神一百九十二兩、二十支藍金魚一百九十兩七錢五分、二十支鴻禧一百八十八兩、二十支雲鵬一百九十二兩五錢、二十支水月一百九十四兩、二十支立馬一百九十四兩、十支孔雀一百六十三兩、十支得利一百五十八兩、十支金雞一百六十三兩、十支富貴一百六十三兩、十支春年一百六十三兩二錢五分、十支帆船一百六十三兩二錢五分、十二支天官一百六十三兩五錢、十二支入鐘一百六十七兩五錢、十二支金雞一百六十九兩七錢五分、十二支鴻禧一百八十二兩、十六支雙鳳一百七十七兩、十六支電車一百七十四兩七錢五分、十支地球一百七十八兩五錢、十六支寶一百八十一兩五錢、十六支孔雀一百八十一兩、十六支織布一百七十七兩五錢、十六支金城一百八十三兩七錢五分、二十支金城一百九十四兩、二十支日鳥一百九十四兩、二十支人鐘一百八十九兩、十支三友一百六十四兩、十支麒麟一百五十四兩、鴻裕紗廠開出十二支寶鼎一百七十一兩、十六支寶鼎一百七十九兩、二十支寶鼎一百九十二兩五錢、共六百包、均扣佣、三新紗廠開出十支得利一百六十四兩、十六支紅團龍一百七十七兩、共一千包、扣佣、怡和紗廠開出二十支五福牧羊五百包、開價一百八十五兩、現出、交易所標準紗布前市開出本月期一百七十六兩八錢、較上日漲五錢、四月期一百七十五兩、漲一兩一錢、九月期一百七十一兩七錢、漲一兩四錢、六月期一百七十一兩四錢、漲一兩六錢、七月期一百七十二兩一錢、漲一兩二錢、角至七角、現貨二十支藍魚小一元、二十支紅財神漲三元、十六支福島三馬均小一元、本埠紗市因原棉向上、客帮採辦仍旺、賣方忍痛補進、致漲一兩左右、後市三品續漲二角至二元九角、本月期時值三百另八元二角、合滬規一百八十八兩七錢七分、標準紗本月期一百七十六兩八錢、未動、四月期一百七十五兩一錢、八月期一百六十九兩五錢、漲一錢、全日共成交四萬包云、

又華商紗廠聯合會花紗報告云、昨日星期三、美國棉花現貨不動、近期跌十個磅音、遠期大四五個磅音、印度勿洛去小一羅比、東洋三品紗近期大一元七八角、遠期漲五六元、二十支現貨紅財神大三元、標準市勢頗佳、人心異常看高、客帮中現貨交易甚踴躍、市上存貨空虛、故市氣殊挺、近期大七八錢、遠期大一兩五六錢、中交市況平穩、近遠期均與前市相仿、客帮銷路仍暢達、紗市大有步高之勢、客帮四大津漢口廣東江西汕頭福建蕪湖野雞長沙等帮買去各牌華日紗二千三百包、行情一兩五錢至二兩左右、怡和紗廠開出二十支緬收羊一百八十五兩、十支三星一百七十七兩、扣佣八百包、現出、三新紗廠開出十六支紅團飛一百七十七兩、十二支得利一百六十四兩四錢、十支得利一百五十八兩五錢、扣佣、共計一千包、西歷四月份、鴻裕紗廠開出二十支寶鼎一百九十二兩、十六支寶鼎一百七十九兩、十六支寶鼎一百七十兩、扣佣、現出、共計五百包云、

大阪紗市暢達

棉紗現貨、因川口帮買氣依然暢達、交易非常進步、行情仍有看漲餘地、原棉雖無漲跌、期紗雖無起色、而現紗市況並未受絲毫影響、中等二十支現貨叫價爲三百十一元、成交數千餘包、

明治	四十二支	現貨	四九八、〇〇
福助	二十支	現貨	三〇八、〇〇
白鳥	二十支	現貨	三〇五、〇〇
船笑人	三十二支	四月期	四二〇、〇〇

大阪三品長期市場

（大阪電通）

	前市 開盤	前市 收盤	後市 開盤	後市 收盤
三月期			三〇七・九〇	三〇九・一〇
四月期	三〇六・〇	三〇六・一〇	三〇七・八〇	三〇九・〇〇
五月期	三〇六・〇〇	三〇五・八〇	三〇七・八〇	三〇八・九〇
六月期	三〇五・九〇	三〇五・二〇	三〇八・三〇	三〇八・四〇
七月期	三〇五・四〇	三〇五・八〇	三〇七・三〇	三〇八・五〇
八月期	三〇五・一〇	三〇四・八〇	三〇七・九〇	三〇八・九〇
九月期	三〇四・七〇	三〇四・九〇	三〇七・五〇	三一〇・〇〇

大阪布市堅俏

棉布市況、市中買氣雖稍形停頓、而行情則依然堅俏、世樂鳥牌現貨叫價爲十三元一角五分、成交無多云、

（大阪電通）

白廠經交易不弱

▲價亦堅挺 ▲川經黃絲亦有成交

昨日星期三、洋莊絲市尙稱活動、白廠經交易頗見暢達、價亦堅挺、計元利開利實克信孚等擯進中下等廠經四百十五包、川黃經計信孚又進飛馬牌二十包、價漲二十兩、黃絲三星等進過基等四十五包、價無漲跌、惟灰白經仍無成交云、

橫濱絲市轉堅

（橫濱電通）

生絲現貨、因匯兌漸趨安定、輸出帮買氣頗有起色、行情漲起二十元、成交十餘萬斤、絲廠市況、因三館帮買氣忽呈衰退之狀、行情小去十元、惟實方不願輕售、故市面上無成交、

滬南米市交易頗盛

昨日滬市到船甚旺、計有沈德壽、陳吉炳、沈王炳發、林福壽、張木堂、湯阿小、寶根生、夏海泉、顧咸生、周福寶、任百生、周來生、張桂林生、平望帮吳毛毛、周莊帮沈阿發、青角帮、吳江帮馬金寶、北坼帮潘妙福、陳慕福、鈕發、陳全發、平大根、張金發、沈阿弟、張三山阿新、王抱大、項阿寶、林步良、林爾生、計裕祥、錢奎元、張毛男、常熟陳永福、金炳生、石根壽、石炳根、曹祖大、朱阿林、王大和等二三十號、市上交易尙旺、故價格尙能立住、做開行情與昨日相彷云、

油荳餅市暢旺

昨日南市萃豐號到趙源興沙船一艘、由膠州來申、上午采薇堂交易甚爲暢達、計售開源記廠豆油二十件、大有廠荳油一百八十件、穗豐廠荳油二百十件、昌記廠油一百件、源記廠荳油二十件、夾倉生油二千六百件、大連荳油二十件、牛荳油一百三十件、膠州生油六百件、青中餅二千三百片、市面惟廠餅看疲、其餘各種荳油均漲起一錢二錢左右、

大連油豆餅電訊

三月十九日下午三點五十分鐘來電

	元
現大連油貨	一五、九〇
四月份又	一五、八〇
五月份又	一五、七五
六月份又	無市
現大連荳	五、二八
三月份又	五、二六
四月份又	五、三七
五月份又	五、四三
現大連餅	一、七八
四月份又	一、七九
五月份又	一、八二
八月份又	一、八二五
現大連紅梁	二、九四
三月份又	二、九九
四月份又	無市
五月份又	三、一五
現貨邊餅	無市

以上大連鈔票之價

鈔票洋厘七錢〇八釐五

疋頭市價站穩

昨逢星期三、輪值英商怡和祥行舊例拍賣各色疋頭之期、計排叫各貨一百〇一件、計四千三百六十疋、所拍妥者共八十三件、計三千五百〇七疋、較之上屆第一千一百三十九次、少叫四件、二百七十九疋、其中尙有未曾拍出者、如羽毛西服羽綢毛布市原布漂布等貨共十八件、計八百五十三疋、因價不合、故未成交、各客帮及本街等往購者雖稱不寂、但去胃不暢、僅祇少數叫進、惟價格比前似稍平穩、踞落俱有、內以白貨稍穩、惟黑貨仍軟、僅大紅草鳳彩呢獨漲外、餘皆平軟、茲將拍妥各貨數量分列於後、羽毛三件、三十疋、羽綾三件、六十疋、嗶嘰三件、九十疋、彩呢一件、六疋、西緞十二件、三百六十疋、羽綢十五件、五百九十疋、素呢二件、六十疋、斜綢一件、三十疋、元緞二件、四十疋、毛布四件、二百九十疋、原布十件、六百〇二疋、市布九件、四百四十九疋、漂布十八件、九百疋、共計八十三件、三千五百〇七疋本期拍出各貨較前計羽毛之排紅人馬每疋漲六錢五分、大紅比前則跌五錢、淡黃亦降二兩、羽綾之虎牌增五分、人馬跌四錢五分、馬頭減五錢、嗶嘰之馬頭小去一兩〇五分虎爾則高二錢、彩呢之大紅草鳳每碼加三分半、泰西緞漲自二厘五至一分五、惟亦有降去二分五至七分五者、羽綢每疋高起二分五至二錢七五、然亦有降落一錢五分至六錢、獨綢之音樂會比前降八錢、舞蝶則略加一分半、斜羽綢跌一錢、元緞之學堂每碼較前減去四分五、桂子亦小一分二五、毛布每疋漲五分至一錢二分、惟亦有跌自五分至八分者、原布增自五分至一錢五分、而降者由二分至六分、市布漲自一分至二錢、惟藍之跑跌八分、萬利亦降五分、漂布漲二分至一錢六、然亦有跌一分至一錢五分云、

廠布交易活動

廠布交易、自牛莊帮發動後、卽略見轉佳、貨盤亦稍回高、昨市烟台去四十件、天津去三十件、牛莊去七十件、本街共進百餘件、以標磅貨開出居多、期貨以紗花市面仍難預測、客心尙在猶豫、十一磅飛入開五兩五錢、三貓五兩三錢五分、三虎五兩四錢五分、十三磅一牛頭六兩、雙馬六兩二錢二分半、劉海五兩八錢七分半、四平蓮六兩一錢、十四磅雙馬六兩五錢二分半、十五磅三羊六兩七錢七分半、重磅貨交易稍遜、然售盤尙佳、十六磅雙龍七兩六錢五分、斜星七兩六錢、十八磅雲鶴八兩、湖北天字八兩二錢五分、斜紋銷路平常、日昨價估開十餘件、雙貓英五兩五錢二分半、三鬼五兩六錢七分半、五元寶七兩七錢、人馬弓七兩二錢二分半、漂布大盤、因歐貨鬆動、亦稍降落、北路及長江等幫均稍有開去、雲外霙香八兩三錢五分、金三塔八兩一錢七分半、

茶市尙暢

昨日各莊交易尙旺、計交易有珍眉二百十八件、蝦目一百四十六件、麻珠四十四件市形堅俏之勢云、

商界消息

洋貨商業公會重選董事

洋貨商業公會、本年新董事業經議決重選、昨致各會員公函云、敬啓者、本公會甲子年選舉、本定舊歷正月二十日爲選舉議董之期、二十七日爲選舉總董之期、均已開標、徒以月刊捐問題、經二月初五日、新任各董議決、嗣後無論月冊捐出與不出、一律有被選權、並議定本屆當選之各董、卽予取銷、重行選舉、爲此奉上貴帮同業台銜一紙、並附選舉票、望卽舉賢望素孚熱誠公益者、填寫票上、於舊歷二月二十六日以前、投入法租界菜市街振新里本公會標準箱內、於是日下午三點鐘、在本公會當衆開標、以明大公、並新選臨監視、無任企盼、此頌台祺、洋貨商業公會謹啓云云、

公司

中國儲蓄銀公司開幕

▲第一日營業在十萬元以上

本埠香港路念壽公麥口司開壁新創中國儲蓄銀公司、股本實收二十萬元、已於昨日正式開幕、董事長盧照南、總理張道一、該公司營業除儲蓄外、並營水火保險事業、聞第一日開始營業、總數在十萬元以上云、

漢口銀行雜誌 第一卷第八九號合刊本期要目如下 ……
上海四明商業儲蓄銀行 本銀行開設以來有年所總行設在上海北京路並設分行於寧波溫州漢口等處

教育界

評論

蘇一女師請取締私娼冒託女生感言
（相菊潭）

世竟有賣笑之人、且竟有賣笑而冒託女生之人、喪一己之廉恥不足、更褻最純粹最高尚之女生、不僅傷害一地之風化、實影響於女學前途、聞者心痛、身負女學重責者言之不更痛恨、夫冒託女生自近數年始、新文化倡、管理異方、解機械之束縛、謀個性之發揚、此正改進之象、而淺識者竟誤會叢生、狡猾者復大施詭計、使潔白之青年、蒙茲奇冤、學校之信用、因以墮落、一女師呈請官署、飭警嚴禁、釋往昔之流言、挽社會之頹風、誠急務也、惟一紙空文、効力有限、私娼取締、難絕根株、値茲瓜李之嫌、吾意辦教育者、應益自惕勵、整飭校規、不爲過高之論、使人無隙可乘、則無根蜚語、不難止息、而偏僻之區、風氣閉塞、社會觀念、尤異滬寧、辦理女學、更宜審愼、依蘇省五年教育計畫、將於未設女師之區、附設女子部於男子師範或中學內、當此過渡之時、男女同校之精神、尚未普及、則一切規則、尤宜特別注意、以免謠言再起、阻礙女學之進行也、

專電

▲北京十九日　北京美專女師工大赴日學生代表・篠日先行啓程・北大代表巧日出發・

▲北京十九日　國立八校赴日旅行團・教授學生五十名・銑晨九時離京・北大教授陳大齊氏爲總指導・

紀事

職業教育出品展覽會積極進行

第三屆職業學校出品展覽會、決定借漢口慈善會爲會場、爲便於辦事上之聯絡起見、經事務所公議加推婁楠卿、張厲仙、陳少峯三君爲顧問、鄒綏萍、黃思道、祁桐青、胡吉如、汪鯤川、吳澹萃、孫挺生、陳醒庵、張文德、柳漢如、等十君爲幹事員、昨由中華職業教育社繕就公函、寄鄂分致、該社所派代表章君伯寅、鄂事務所所派代表王君芝生、出發徵集出品、原擬同行、嗣爲求進行之敏捷、改由王君赴湘、章君赴汴洛、所至軍民兩長以及地方教育界、均極贊成、允送出品到會、該社又擬將軍工出品、專闢一部陳列、除西部八省外、前日更分函南京齊總閱使、北京馮檢閱使、太原閻督軍、雲南唐省長、請各檢送軍隊工作出品、至出品運送往返、已由該社呈由稅務處批准免稅、將運單印送各處備用矣、

東陸大學籌辦附中

雲南東陸大學、現擬開辦附屬中學數班、業經校務會議議決通過、定於本年秋季開始招生、聞該校新建校舍、不日落成、一俟工竣、即將預科各班遷入、而以其校舍作辦理附中之用、該校規模宏遠、設備完善、將來附中成立、必有一種特殊色彩、以表現其獨具之精神也、

服部博士定期講演
—今日起在滬江南洋等校—

國立自治學院、昨接日本駐滬矢田總領事來函、已爲代約服部宇之吉博士、于本月二十二日上午九時半至十時半前往講演、講題係「仁義與個人主義家族主義國家主義並國際主義」並聞此項講演並不限於該院學生、凡有志聽講者均可往聽、想屆時定必有一番盛況云、

日本帝大文學部教授服部宇之吉博士、因受對華文化事業局之囑、來華交換講演、業於十九日抵滬、各大學聞訊、多請其前往講演、博士已定於二十日先至滬江大學講演後再趕赴南洋大學中華學藝社、國立自治學院等講演云、

又訊、日本服部博士已於昨晨八時乘加賀丸來滬、寓禮查飯店、並聞博士定於二十日起、分派各學校演講、茲將地點及時間列下、（二十日）午前九時半至十時半、滬江大學、午後八時至九時、約翰大學、（二十一日）午後七時至八時、東南大學分設商科大學、（二十二日）午前九時半至十時半、國立自治學院、並於二十一日或二十二日、與中華學藝社社員交換意見、二十三日赴杭州、二十四日回滬、二十五日往蘇州、二十六日由蘇州赴南京演講云、

美術品將渡太平洋

此次江省美術展覽會已經閉會、本擬閉會之後、將一切出品、移送南京、再行陳列、嗣因美國方面、甚盼我國美術作品、到彼陳列、故本星期六、展覽會中職員、在江蘇省教育會開會、除商決給與外、並將商議將出品運至美國西雅圖地方陳列事、至於運往南京之事、或待第二屆展覽會云、

南京學術講演會發起國語辯論會

南京學術講演會、以研究學術提倡講演爲宗旨、每次敦請中外名人演講、座無隙地、本年度主任幹事仍爲陸步青王伯秋繼任、對於會務更積極進行、去歲年底、會員派北大教授顧頡剛赴新鄭考察古物、現已事竣、正編詳細報告、將來到甯公開報告、必有飫人聽聞者、茲聞該會於本月十七日開會、又議決上半年開各校國語辯論會、開南京未有之先聲、屆時各逞辯才、行將一新耳目、茲將該會議事錄及致該會會員、中等以上各校函列錄於下、並聞凡未經入會之專門中等以上各校、如繳費入會、亦能加入比賽云、

▲致會員及各校函、敬啓者、敝會爲提倡演講起見、每年舉行各校學生演說競進會一次、本年度尚未舉行、昨爲此事開會討論、僉謂演說競進會、本會已舉行兩次、江蘇省教育會亦曾舉行多次、南京各校每得錦標、是演說已收效果、而我國學校對於辯論尙鮮舉行、雄辯之才、立憲公民亦不可缺、似宜加以提倡、爰議決本年本會舉行各校國語辯論會、分組比賽、其辦法略如下圖、餘詳議事錄、

辯論會分組比賽圖

第一次　第一次　第一次　第一次
甲　乙　丙　丁　戊　己　庚　辛
第二次　第二次
第三次（決賽）

至辯論會方法規則、現正由敝會請專家訂定、改日另奉、查國語辯論會、在南京爲創舉、爲養成學生辯才之絕好機會、素仰貴校培養學生能力、無微不至、此次敝會發起之國語辯論會、務希貴校諸同學加入、以增榮光、是否贊同、希於本月二十五日以前示知、以便抽簽分組、再二十七日（下星期四）下午四時、仍在講演廳開會討論一切進行方法及辯論題目、屆時亦祈撥冗蒞臨、集思廣益、俾臻周妥、

▲學術講演會開會議事錄、（十三年三月十七日下午四時）到會者、黃紹緬、（四師代表）程其保、（東大）張爲儒、（一農代表）王伯秋、王旬伯、（王伯秋代）蔡濟舒、（一女師代表）金滿樑、（工專）張潔民、（一中）陸步青、（二中）一、議舉行演說競進會事、（議決）本年改開聯合辯論會、辦法如下、一、最後決賽在五月第四週舉行、一、分高等中等二組分別比賽、（高等組）東大、法大、金大、金女大、工專、河海、（中等組）一女師、一師、一中、一農、鍾英、附中、暨南、金中、一、另製獎品、一、即日通函各校從本月二十五日以前答復、以便抽簽分組比賽、一、定二十七日下午四時仍在講演廳開會、繼續討論一切進行方法、及辯論題目、主席陸步青、

二師文專代表赴甯
—爲爭中學校長資格—

二師文專代表方紹叢、丁宣孝、日前爲省教育行政委員會擬定中學校長資格條文、未盡允當、會謁省教育會副會長黃任之、陳述一切、黃副會長當即表示贊成附當之表示、但力勸不必操之過急、該代表即返校報告同學、副會長等公意、原擬從此所級一步進行、聽黃副會長等公再主持、不過多數均以此事一日不定、則該畫無心、非即解決不可、加之五師一師專科、先後快郵代電、發表意見之交換、作永久之聯合、二師文專以此議本爲最先發起者、遂一致贊成、仍公舉丁宣孝方紹叢爲代表、丁宣孝固辭、委託江祖培代理、自願留校主持內務一切事宜、衆成贊成、江方兩代表業已於昨日下午出發、先行到甯、會合一師專科代表赴甯、再齊往南京向教廳請願、不達目的、則實行最後之計畫、計所負任務共有三項、（一）請求教廳取銷該項條文、（二）組織師範專修科同學會、（三）改專科爲高師、以免社會輕視專科低於專門學校云、

職業指導研究

（十五）善後事宜（續）
中華職業教育社職業指導委員會　劉湛恩

（戊）組織擇業研究會　由富於經驗之教職員指導之、每星期或每二星期舉行一次、專事研究選擇職業上之種種問題、並調查職業狀況、

（己）組織職業指導委員會　由教職員組織一永久之職業指導委員會、治理關於職業指導善後之一切事務、如上述之聘請名人演講等等、

（庚）教員個人指導　請各教員各於一學期內擔任指導某一學生之職業問題、此法親切多興味、有時殊效果、

附錄

職業指導參考書舉要

（一）職業教育研究　鄒恩潤編譯　商務印書館出版

（二）職業指導　鄒恩潤編譯　商務印書館出版

（三）職業指導實施法　劉湛恩編著　青年協會書局出版

（四）教育與職業第一卷第三冊　中華職業教育社出版

(5) Bloomfield Meyer, 「Vocational Guidance of Youth」, Houghton Mifflin Co, 1915.

(6) ....(ed), 「Readings in Vocational Guidance」, Ginn &Co, 1915.

(7) ....「Youth, School, and Vocation」, Houghton Mifflin Co, 1915.

(8) Brewer, John M, 「The Vocational Guidance Movement」, The Mac Millan Co, 1918.

(9) Davis, Jesse B, 「Vocational and Moral Guidance」, Ginn &Co, 1914.

(10) Parsons Frank, 「Choosing a Vocation」, Houghton Mifflin Co, 1909.

(11) Puffer J, Adames, 「Vocational Guidance」, Rand Mc Nalley &Co, 1913.

(12) Weaver E, W, 「Choosing an Occupation」, Association Press of New York, 1920.

(13) ....「Building a Career」, Association Press of New York, 1920.

研究

農村小學實施之計畫
（黃春官）

（一）引言　我國自創辦學校、迄今已三四十年矣、若依現狀言之、我國教育程度之幼稚、較諸歐美各邦、實有相形見絀之勢、然僅就我國辦學以來今昔成績之比較、則不能謂爲無相對之進步、顧我國近數十年來、教育之傾向、以地位論、則多在都市而少在鄉村、以社會階級論、則爲一般中上社會人士而鮮及平民、年深月久、以迄於今、遂致鄉村教育、永無發展之希望、一般農民、既無受教育之機會、而其知識道德、亦因以日益頹落矣、是不獨違背教育原理、且有礙社會之進化、苟不及早補救、其何以言發揚共和政體之眞精神、而收國民程度均齊發達之效乎、國民中之稍具教育思想者、能不引以爲憂乎、然補救之責、究爲誰負、曰是在吾儕耳、蓋吾儕爲今日之師範生、即將來之小學教師、負有指導國民、改造社會之使命、而亦即以教育爲職志者也、若然、則吾人對於鄉村教育之實施、不可不有相當之計畫、以備將來進行之方針也明矣、不才如我、既乏教育之知識、又無相當之經驗、其何以言改良教育乎、然以職責所在、勢難緘默、茲就管見所及、略述農村小學實施之計劃於後、迂謬之處、在所不免、尙希海內一般教育家有以指正焉、

（二）農村教育之意義　農村教育之意義、約有廣狹兩種、以廣義言之、即凡農村中之各種設施、無論其爲男女老幼、均授以相當之教育、使各個人之知識道德、有向上發展之可能也、以狹義言之、即以農村小學校爲中心、視能力所及、普及於全村之人民而已、夫普通小學教育之本旨、無非希望發達兒童之身心、培養國民道德之基礎、授與生活上所必需之智識與技能而已、惟農村教育、除上述諸種目的外、且須發展農村、使農家之經濟擴充、農民之道德發展、農民之智識增進、以造成學校之良好環境也、且農村與都市、因環境與經濟狀況之不同、一切設施、殊未可與都市教育等量而齊觀也、

（三）關於農村小學實施前之諸重要問題

A 培養師資　欲謀教育之普及、當先培植小學教師、我國現時師範畢業生、其數寥寥、不敷支配、且以農村生活、寂寞簡陋、對於農村小學、往往視爲畏途、多不願前往服務、欲矯是弊、非多設農村師範學校以養成之不可、

B 劃分學區　學區之劃分、方法不一、有以各村農業狀況爲標準者、有以社會情形爲標準者、有以自然區域爲標準者、而吾以爲最適當之方法、莫如以各自治區（即城鎮鄉）爲本體、每區之校數、以足容本區學齡兒童爲標準、倘一區財力不足、不能獨辦一初級小學時、可聯合數區合設之、惟設置之地點、須在聯合區之中心、

C 調查學齡兒童　調查學齡兒童、爲普及教育必須之手續、蓋依調查之結果、酌設學校之多寡、庶可節省經濟、而免教師之恐慌、惟近今各地調查之方法不良、致結果不能精確、實爲普及教育之一大障礙也、吾以爲當調查之先、由各區之小學教師組織一演講團、遍至各村作通俗之演講、使一般農民徹底了解教育之重要、并藉以培養其對於學校之觀念、然後來同各該村之稍有知識、而符衆望之父老、挨户調查、則其結果自不難精確、而農民亦不至發生誤會矣、

D 籌劃基金　創辦學校、必須籌劃基金、籌劃之法、或由官廳指撥、或由地方捐助、或行獎勵法、有能自力辦學或捐助巨款於學校者、均給以特別獎狀、以鼓勵其興學之旨趣、惟基金之保款、須脫離縣行政機關而獨立、免爲貪吏劣紳所把持、或挪爲別用、致礙教育之進行、（未完）

奉垣籌備測驗

中華教育改進社、擬於三月間在奉天舉行智力及教育測驗、奉垣自得到是項消息後、卽從事籌備、現已將執行委員舉出、爲初中校長方蔚東、歐中課長梁湘占、視學張鏡軒、高濤民、及各小學校長等念八人、加入測驗者十六校、共三十一級、一千三百餘人、聞今日又將施行測驗委員選出、計吳竹村、白豪原、朱煥增等三十三人、

自治學院蘇籍生開會
請縣欵補助

國立自治學院江蘇省籍學生、於前日下午在該院第一教室開談話會、討論縣欵補助問題、到者二十二人、公推陳越爲主席、即由主席說明召集談話會原由、并於請欵辦法作具體的貢獻、旋經諸人詳加討論、最後決定由蘇籍同學聯名具函院長、申說理由、由院長致公函於蘇省長、再由省署令知各縣酌撥、當卽推定陳越章粹二人爲公函起草員云、

租界西區平民教育演講大會
沈信卿等演說　參加者共七校

平教運動、邇來進行甚烈、公共租界西區平民教育聯合會特於昨晚（十九）七時、在新閘路辛家花園內中華工業專門學校舉行演講大會、加入者有中華工專、上海大學、坤範女學、競雄女學、南洋高級商校、養球學生會日夜校、蘇州旅滬公學等七校、特請沈信卿朱少屏等演說「平民教育」、秩序如下、（一）開會、（二）演說、（沈信卿朱少屏）（三）音樂、（四）遊戲、（五）跳舞、（坤範女學）（六）影戲、（養球學生會）（七）散會、先由中華工專校務主任朱仰般學監朱怡劍所布置就緒、卽假該校北首大禮堂爲會場、是日到者約五百人、至十時半方散、極一時之盛、聞中華工專全體學生、並定星期日（二十三）出發遊行、鼓吹平民教育云、

滬海屬教育局聯合會期

滬海道屬各縣教育局聯合會、昨致滬海道屬十二縣教育局通告云、敬啓者、案查本會簡章第五條本會于每年陰歷三月九月各開常會一次、茲卽定於三月二十七日午前十時起、開常會、開會地點在上海縣教育局、務祈撥冗蒞臨、協商一切、是日會中謹備午膳云云、

上海教育研究會開會

上海縣小學教育研究會、昨致縣立各學校通告云、敬啓者、本會定於三月二十三日開本學期第一次研究會、商議本學期一切進行事宜、准於午前十時半開會、務希貴校諸君子早臨是荷、附會期預定表一紙三月二十三日（二月十九日）普通研究、四月十三日（三月初十日）分科研究、五月四日（四月初一日）分科研究、五月十八日（四月十五日）普通研究、六月八日（五月初七日）分科研究、六月二十二日（五月二十一日）普通研究、

杭州法政學校新訊

杭州法政專門學校已於上週開課到校學生有半數以上、教員大都來校、聘請法學博士應時、文學博士毛以亨擔任主要功課、又請法學士章蘊女士擔任法文、該校自去年開收女生以來、雖官廳及省議會并未正式批准、當不致發生問題、已在內肄業之錢英女士、係惠興女子中校畢業、該校學生長殷成之妻、夫婦同習一科、智識平等、於此欲之、聞要求入學之女生甚多、校中以不便插班、故未招考、預料今夏來攷者、當在百人以上、蓋浙江公私立學校收女生者、以法政爲第一變也、該校學生所組織之黃社、已開設假法庭、假議會、假政府、并發行季刊、專以討論學術上問題爲主旨云、

江都教育新聞

十八日爲省代商學校十週紀念日、該校本擬舉行紀念會、因籌備未週、是日僅停課一日、並於下午開會討論補行紀念云、

第一區第十初級小學校長俞堅、因事去職、經教育局聘調第六初級小學校長李競接充、李缺聘該校教員梁寶森接充、一面呈報縣署備查矣、

南京八大學比球訊
東南戰勝東吳　五十五對十三

三月十八日下午三時半、東吳大學與南京東南大學在東大體育館作八大學正式籃球賽、比賽、公請麥克樂爲評判員、東南球員極有聯絡、傳遞又速、上半時爲二十八與七之比、東南勝、下半時爲二十七與六之比、結果爲五十五對十三、東大獲勝云、茲將東大隊員列後、陶少甫、（隊長）曾廣模、（幹事）王復旦、蔡澤廕、張茂林、賈永棟、張恆、馮球、陳柏清、左熙章、

北洋大學全體學生反對代理校長馮熙運
—學生請願組織董事會—
—馮熙運開除學生代表—
—學生發宣言即日罷課—

北洋大學全體學生宣言云、最近教育部頒布國立大學條例中、內有「國立大學須設董事會」一條、我們根據了這一條、舉出代表去向當局請願組織董事會、這本是很光明磊落、很正當的舉動、不料代理校長馮熙運突於今晚將我們代表硬加上一個什麼「鼓動學潮」「糾衆罷課」的名詞、把他們開除、我們並沒有絲毫罷課的意思「鼓動」「糾衆」從何說起、馮熙運竟出如此手段、未免太陰險、太賊惡了、現在我們義憤填胸、不得不改變方針、出於罷課、把他代理五年的罪惡、宣布出來、否認他爲北洋大學校長、做我們徹底的革新運動、北洋大學自從馮熙運代理校長後、已經五年了、在這五年中間、北洋大學、受了他這沒有工業知識、沒有教育知識、並且泥古守舊、辦事敷衍、不知道適應世界潮流、專取高壓手段、抑制學生的影響、漸漸進了半生不死、暮氣沈沈、沒有發展機會、沒有改進可能的境地、因此學生完全失掉了求學的興趣、及活潑的精神了、我們因激於這次的義憤、再不願隨便讓我們最可寶貴的少年光陰、消磨於這樣惡劣的環境中、又不願未來的同學、受同樣的不幸、更不願專事造就一國工業人才的北洋大學、走到退化及劣敗的軌道上去、不得不起來否認這陰賊狠險的鬼蜮、貽誤學務的惡魔、改進前途上的障物—馮熙運—繼續我們的革新運動、我們鄭重宣言、一、我們暫不承認馮熙運是本校的代理校長、關於馮熙運所發出的一切牌示及文件、概不認爲有效、二、請願當局聘請素有聲譽或富有教育及工業知識者組織董事會、產生正式校長、做我們所期望的一切革新事業、我們下了決心、只前進不後退、非達到目的不止、尙望全國各界與以援助、十三、三、十四、北洋大學全體學生通啓、

▲附馮熙運的罪狀　一、無工業上的智識、他是學法律的、在前任趙校長的任期內、曾充當本校法律講師、因爲他學的是法、不是工、所以對於工科應如何設備、應如何發展、茫然不曉、一味墨守舊法、泥古不化、甚至濫用教員、竟有茫然於某科者、亦任以該科教授、這樣一個門外漢、自然只有愈辦愈糟的了、二、無人格、當我們向他請求改學制的時候、他對我們說、「教育部沒有命令、我不敢學北京各學校違法私改、只要教育部頒布命令、我當然照辦」到了後來我們找出教育部新頒布的教育條例、向他交涉、他竟敢食言而肥、把那先前所說的話、完全不承認了、他還說「我願改就改、不改就不改、無須向你們說什麼理由」以上所言他還有人格嗎、三、蔑視學生人格、自由集會結社昭然載於憲法、無論如何橫暴的軍閥武人、也不敢輕言禁止、而馮氏竟以自言是懂法律的人、違法大加禁止、學生舉了代表去見他、屢次拒見我們、他說「以後無論何種團體的代表、我決不與他講話、且咱們校內、不容有任何會社存在的」、還有一回、學生會擬借某號教室開會、他得了這個消息、就先令聽差將那教室不關鎖的教室門關上了、且連電燈泡子都去掉了、這眞是專制時代「暴君」行爲、不意竟見諸於共和國之大學校中、四、輕視學生生命、直奉戰時、諸生請求設法維持保護、彼云「我保護你們、誰保護我呢」學生說、「校長還住在租界地、當然沒什麼危險」彼云「我爲什麼不住在租界地呢、就兵到了、我當然是先跑」學生有要求隨之同去者、彼云「你們若是去、我拿你們當匪待」學生問、「然則我們究竟怎樣呢」彼云「生死大權、沒在我手、死的聽死、活的是他的命長、我絲毫不負責任的」學生問「我們可否回家呢」彼云「隨便、跑家的留級一年」你們看怎好怎辦罷了」、再者去年春季發生了激烈的「猩紅熱」、我們班長請求他速速放假、他說「北洋防疫處很大、我可以介紹你們去留治」、又說「怕死的學生、就可以自己走呀」他又接續這說「現在病的人數、還不到過半數、我實難允許你們的請求」請看以上的話、是人說的麼、不久、外國教習、叫他放假、他又立時提前放假了、所以那年死了四個同學、一個差一天就要畢業、咳、他拿我們可貴的生命、眞當兒戲看了、我們同學每年的病率是百分之六十、至於死率呢、是百分之六、今年開學、不幾天、還死了兩個同學、眞可憐呀、五、辦事敷衍、（甲）放棄職守、他雖然是校長、但是不常到校辦公、所以校中一切職務、全委之劉庶務、是他舊日的先生、一個老而無能、只按着校中死規矩敷衍的廢物、以致鬧的非常之糟、舞弊專權、種種的劣跡、層出不窮、還有一件奇事、就是有的同學來了好幾年了、還沒有見過校長的面、或竟不知道校長的名字是什麼哩、（乙）請教授不負責任、我們實科大學的功課、非常在不可、是無所解說的了、所以他請教授的時候、該如何鄭重審測呢、誰知遇缺教授時、他不問資格如何、他就請來、只是有個上班的就算得了、教授的好壞、他是不過問的、以致教員們非常跋扈、什麼事都是獨斷獨行、看他竟像一個有機的泥偶、所以諸多弊端就層出不窮了、（丙）守舊、我們學校裏例沒有的東西、他絕對不肯舉辦的、這是他做代理校長的第一條原則、新學制是早經許多教育家研究過的了、當然新陳代謝、十八世紀式的學制、沒有存在的餘地、但他老人家、還說舊學制是如何好、如何合用、如何應該保持、這也不怪他、因爲他對於教育本來是門外漢、（丁）設備方面、我們三百多個可憐的學生、連一個養病室也沒有、如果一二人得了傳染病、那麼全體學生、一會兒就可傳遍了、去年暑假前的「猩紅熱」、不就是因爲這個原因麼、還有浴室、非常的不乾淨、廁所是冬天非常的冷、夏天是不容進去的那樣髒、傳染病豈有不從此處發起的理麼、食堂尤其糟糕、碗邊簡直不可寓目、夫役沒有睡覺的地方、八九個人、擁在一個小坑上、叫他們下

市西公學校務會議

南陽橋寧和路市西公學於昨日（十八日）下午四時開學校委員會、及職教員聯席會議、出席者有朱昌利、邱智禾、張取城、徐國泉、徐東美、張艾如、殷逸生等十餘人、由朱昌利君主席、其議決之事列下、（一）管理由各教員輪値、（二）學校書記由周孝先君義務擔任、（三）陰三月初三日旅行崑山、（四）平民義務夜校卽日施行、（五）學生自治會繼續進行、請黃滋之君主持、（六）按月實行月考、（七）五月初旬與華民江南兩校合開遊藝一次、地點定新漁同樂會、及散會已七時矣、

國語勵進會游藝會

中華國語勵進會爲對外宣傳及募集經費起見、定期陽歷三月二十三日下午一時起、在陸家浜職工教育館舉行遊藝會、加入表演者均爲教育界士女云、

滬大籃球連戰連捷

本埠滬江大學籃球隊、因舉行東方八大學籃球賽、特赴蘇州與東吳大學比賽、以三十七對二十五獲勝、嗣又赴南京、與東南大學比賽、又以二十五對二十四之比獲勝、最後錦標或亦大有希望云、

八大學籃球錦標比賽

昨日下午三時、爲東方八大學籃球錦標比賽、復旦與南洋比賽之期、地點在江灣復旦操場、公正人爲西人海士君、觀者五百餘人、上半時爲二十四與十二之比、下半時爲二十八與四之比、結果爲五十二與十六之比、復旦勝、復旦球員爲李大宸趙士明劉季仙侯紹倫徐澤林沈昆南王振聲、

美教育家在滬江演講

日前本埠滬江大學校長、因美國哥倫比亞林肯師範院教授兼院長柯爾阜博士 Dr O WC oldwelb 來華游歷、特請往該校演講、博士爲美國有名教育家、對於教育方面之問題、多所研究、此次演講、亦爲研究教育方法之各種問題、聽者甚衆、俱極滿意云、

來函

周勁豪來函

記者先生、貴報三月十八日本埠新聞欄所載「中日美術協會主事石野聽泉特訪某某等…」云、日前有東方藝術研究會周勁豪等數人、在大東酒樓招宴石野等、自願加入該會、襄助辦理」云云、殊違事實、弟之招宴、本爲日本外務省松岡君到東方藝術研究會商及中日藝術界聯絡事宜、因以杯酒爲之介紹、并邀石野作陪與中日美術協會完無關係且即退讓一步言之此宴果於中日美術協會有關則弟名早已列入該會、徒因現有組織有所未洽、未曾積極進行耳、亦何須更有招宴自願加入之一舉、新聞云云、顯係有人從中製造空氣、又該日弟所介紹之滬上藝術界諸要人、雖於中日藝術界之聯絡俱表同意、實未嘗有所謂自願加入中日美術協會之表示、新聞云云、亦非事實、應請將此函登入貴報來函欄、以明眞相、專此順候著祺不一、弟周勁豪三月十九日、

北京大學出版部前內西皮市北京銀行月刊社前內西城根中國大學出版部（上海）漢口路三號上海銀行週報社四馬路望平街商報館發行部

踴之原因與利弊及其救濟　本埠商業金融各地商業金融經濟調查統計特殺等子目繁多不及備錄　定價　零售每期一角（本合刊零售每冊兩角）郵費在內國外另加　週年十二期一元全年二十四期二元國內郵費每冊三分　漢口華界三碼頭銀行公會內漢口銀行雜誌社外埠各書坊（北京）漢花園

公會會員　各項放款以及貼現等一切銀行業務無不手續簡捷誠信優待其有特前存款儘可隨時面議並備有新式保管箱庫　專爲顧客租藏貴重物品印有詳章函索即寄如蒙惠顧無任歡迎　營業室中央（六二九八）經理室中央（六三九九）夜間休息室（中央六四〇〇）　委託代理押匯兌各種存款儲蓄存款

盛行之惡風，其爲侮辱勞働者之人格，自由，何如也？

純益分配之行，普通一年一回，其間半年一回，四個月一回，三個月一回者亦有之。甚至於每月行一回純益分配者有之矣。以上所述分配之回數，各有長短。若分配之回數少，則雇人不能盛感純益分配之興趣。蓋以勞働者之大多數皆側重於目前之利益也。遙度一年後之利益，而能增加其目前之能率者，極稀微焉。然每月行一回純益之分配，又非足以奏其效。何則，其所分配之額甚少，未足以獎勵雇人也。故一年一回與一月一回均爲過偏。就中以半年一回爲最有效果焉。

經濟之原則，凡有同一價値之物，始行交易。故若一方不受其相當之報酬，而以貨物贈與之，則成爲贈與或慈善之事，而非交易矣。純益分配之事，若視爲雇主當然可受之利益分配之於勞働者，則全出於彼之好意，我人可稱之爲雇主之恩惠焉。若純益爲雇人當受之物，則勞働者有要求之之權利，而非雇主之恩惠矣。若是，依交易之原則，雇人與其受分配金，毋寧要求貸銀之增加爲得策焉？故富有獨立心之勞働者，皆不贊成利益分配制度，誠無足怪異也。英美兩國，每年勞働年鑑中，關於勞働之重大問題，無不備載，惟純益分配之記事缺然。由是觀之，可見勞働者對於純益分配制度之態度，如何淡然也？又於社會主義年鑑中，亦現同樣之景況。可知社會主義者之眼中，殆無純益分配制度矣。余於此處，不得不歸其理由於純益分配制度固有之缺點也。

純益分配制度在歐美諸國，其勢力雖微弱，行之於我國，未必遽成失敗。我國當斯過渡時代，或能歡迎純益分配制度，亦未可知？我國之勞働者極幼稚，其獨立心甚缺乏，故無有以受雇主恩惠之事，爲大恥辱者焉。其結果遂至於不顧如何之名義，只要收入能增加，則現歡迎之傾向。易言之，其所希望者，只在乎收入之增加，不問其爲慈善與否也。故雇主雖唱溫情主義，而雇人亦淡然不以爲侮辱。此我國在現今過渡時代之現象中，所以俵形歡迎純益分配制度之傾向也。雖然，以其爲永久之解決法，則又不得不慮其不滿足者矣。(未完)

史錄　近世工業史觀

第四章　近世工業制度的調和

資本主義與社會主義倘不相容大打官司，恰好出了一個「父母官」做調人，立些法律維持治安，使雙方暫安一時。世界各先進國都有工廠法，猶以英國最爲完善。近人對於勞動法工廠法的見解有絕不相容的兩派。一派迷信法律萬能，主張藉法律解救工業問題倒懸的現象，以爲從法律上可以得着工業的德謨克拉西。一派反對政治行動，詆毀工廠法，以爲這種法律不過皮面的利益，藉以聊慰工人，使不至活動，終歸資本主義的勝利。我們承認法律不能徹底解決工業問題，因爲法律是帶否定性，只及最低的限度而已，但工廠法在近世工業史裏卻有相當的價値，我們不要忽略。

在中國要搜集西洋各國工廠法甚非常困難。可幸安特生女爵士在上海，我們就請他代擬這篇稿子，他亦是因爲缺乏材料，只做英國工廠法年表一張，我們很感謝他的幫助。

英國工廠法年表

一七二七年　狄弗描寫藍客莎爾地方棉業製造盛況。該地自與印度通商以來成做當時世界棉業中心。

一七六四－一七七八年　紡織機器相繼發明（參閱第三卷第一號第四頁機器時代年表略史）。

一七八四年　[illegible]紗廠裏傳染病流行，[illegible]要求[illegible]工廠法律。

一七九五年　[illegible]

一八〇二年　通過學徒健康道德法，[illegible]

一八一五年　[illegible]

一八一九年　[illegible]童工，九歲至十六歲童工每日工作不得過十[illegible]小時。

一八二五年　紗廠工作時間除了以前規定之外，[illegible]禮拜六工作[illegible]

一八三一年　以前規定紗廠童工工作時間推廣於十八歲以下的[illegible]工。二十一歲以下的[illegible]，禁止夜工。

一八三三年　[illegible]公爵法案嚴定罰則，添[illegible]一八三七年強迫產兒註冊。

一八四二年　[illegible]礦業童工委員報告，禁止[illegible]做工，公衆衛生運動到[illegible]

一八四四年　初次限制女工工時。童工自八[illegible]制度。檢察員委派有執[illegible]

一八四七年　[illegible]工每日工作十小時。

一八五〇年　限定日常工時自早晨六點到晚[illegible]晚七點，防避[illegible]假的輪[illegible]

[illegible]

(未完)

教育基金儲蓄法

人生教育是件極重大的事，由小學至大學，照新學制規定，要受十八年的教育，才達到完美的境界。凡人對於他的子弟，必定是希望達到完美的，至於如何達到完美呢？首先要研究的，就是籌備一筆教育費的方法，今照新學制規定的學級，列一教育基金預算表，作個研究教育基金儲蓄的標準。

教育基金預算表

升學階級	年限	每年學膳書籍費	每級學膳書籍費
幼稚園	一年至二年	三十六元	七十二元
小學	六年	六十元	三百六十元
中學	六年	一百九十元	一千一百四十元
大學	四年至六年	三百念元	一千九百念元

按上表合計教育費三千四百餘元，雖可分期應付，然在中人之家，其子弟入幼稚園及小學時，每年要[illegible]的教育費，未必可以咄嗟立辦，設因力所不逮，中途輟學，未免可惜，敝行有鑒於此，特就儲蓄方法，按照上列中大兩級教育費預算表，擬分期儲蓄與整存零付的方法，介紹如左。

（一）中學教育基金儲蓄方法

自上表幼稚園第一年一月起，每月存洋[illegible]元，定期八年，分九十六個月繳足，至第八年止，計存本洋[illegible]元，自第九年（即中學第一年）起，再定期六年，分十二次支取本息，每六個月爲一次，每次支取本息洋[illegible]，至第十四年止，計支本息洋[illegible]

（二）大學教育基金儲蓄方法

自上表幼稚園第一年一月起，每月存洋[illegible]元，定期十四年，分一百六十八個月繳足，至第十四年止，計存本洋[illegible]元，自第十五年（即大學第一年）起，再定期六年，分十二次支取本息，每六個月爲一次，每次支取本息洋[illegible]，至第念年止，計支本息洋[illegible]

按上項兩種儲蓄方法，兩共存本洋[illegible]，計分[illegible]次存儲，[illegible]以之抵付中大教育費[illegible]，不覺得吃力，而其結果，得有一倍[illegible]之利息，實際上早減輕了[illegible]的負擔了。想來這個方法，很可以幫助諸君培養成優秀的子弟，是極爲可慶幸的。[illegible]希望爲父兄者，一概送他們的子弟向偉大的前途進行。

上海商業儲蓄銀行啟

學燈

論壇　社會化的犯罪論（上篇）

張鏡予

美國勃朗 Brown 大學社會學教授白克斯 H. S. Brown 博士，於去歲來華，擔任滬江大學社會學講師一年。「犯罪」爲其[illegible]現代社會問題中之一[illegible]Lester F. Ward[illegible]宗華[illegible]社會事業之[illegible]兩大學之講[illegible]原稿譯[illegible]讀者於原理[illegible]

上篇——犯罪的意義及性質——犯罪的原因——犯罪的分類[illegible]

下篇——法律的社會化——法院的社會化——監獄的社會化[illegible]

結論

觀察現代社會的病狀，而知社會事業的重要。[illegible]「貧窮」與「犯罪」[illegible]人類歷史開始[illegible]許多高談社會主義的人們，[illegible]把貧窮二字一掃而光之，他們實在把這個問題看得太容易了。就個人的觀察，我深信貧窮是社會上不能免的現象，無論你引用馬沙斯的原理，設法減少人口，或提倡馬克斯的社會主義，克羅泡特金的互助主義，去抵制他，他依然在七千九百二十哩的球面上，沉吟不息的長歎着。

以上不關本題的一段閒話，是要證明犯罪問題與貧窮問題，同樣複雜，同樣困難，貧窮是社會上不能倖免的一件事，犯罪也是不能倖免的。從原始社會到現在，從東半球到西半球，沒有一國尋不到犯罪的人。犯罪的數量，隨着工業制度而進化的，與貧窮也是一樣。美國近年監獄的增加，就是一個明証。自從工業革命以後，工廠制度日益擴充，新機械新製造不斷的發明，勞動狀況，受極大的變更，於是國家制度法律，同時也增加不少的條例，去保護社會。而新的犯罪案，更是層出不窮，據一九十二年美國芝加哥市政廳法院報告，在十六萬罪犯中，過半數是違犯新的法律。這些新罪案，是十五年前所未有的。

這樣看來，犯罪確是社會上的永久問題？有方法掃除他，就任他去麼？決不！犯罪既是 ersistanterobiem 了。但是我們難道因爲沒社會問題之一，而且這樣的重要，我們做社會分子的，生長在二十世紀平民主義的空氣裡面，至少要負點責。雖然不能斬草除根，而眼前的救濟，還是我們分內的事呀！

在現代法律制度之下，犯罪者的待遇，是無人道的，無科學方法的。社會學家早已看破他的弱點，以爲用固定的，死的法律規條，去懲治那動的，活的犯人，根本上是錯誤的。法律條論如何嚴酷，對於犯罪者的自身，祇受了現世的痛苦，無適當的訓練，出獄以後，做盜賊的仍舊去做盜賊，奸詐的仍舊是奸詐，淫亂的總是要淫亂。從社會全體觀察，祇有損失，不是保護。所謂法律的效果，不過如是。

我們既不滿意現在的法律制度，所以改造的問題，是我們認爲當務之急了。改造的原理，就是本篇所討論「法律的社會化」。我並不是說法律社會化以後，社會上就絕對沒有人犯罪了。這我已經聲明是不可能的。不過對於現在法律制度對待犯人的方法的弱點，可以糾正，社會的損失，可以免去，犯罪的人，也可以得相當之訓練，做社會上適當的分子。

本篇立論，是根據社會學的原理，一方面批評現代法律的不完備，一方面用建設的方法，提倡社會化的法律制度。現今西方各國，對於這個問題，已有種種革新運動，且收良好之效果，而我國則遠效顰而不可得，豈非大恥。

犯罪的意義與性質

什麼叫做犯罪？犯罪是否完全是壞的？這二個問題，就是我們這裡要討論的。

按最普通的觀念，破壞法律謂之犯罪，犯罪的人，謂之犯人，換言之，破壞法律的人就是犯人。

犯罪的觀念，因個人的行爲違反羣衆的利益而發生的。原始民族裡，個人對於妨害公衆利益的行爲，往往被社會所禁止，迨社會進化到繁複時期，不但個人對於這種妨礙公衆的行爲，爲社會所禁止，並且社會要勉强個人去做某種事情。如果不去做，就算違犯社會的公例。現在社會上立法的根據，大半本乎這種觀念。這樣看來，犯人的行爲，是屬於個人的，而犯罪則屬於社會的。

當古代羅馬法律勢力之下，犯罪觀念，均集中於個人。一人犯罪，他人毫不負責。現代受基督教文化影響的國家，也有同樣的趨向。因爲基督教的罪惡觀念，完全放在個人的身上。

照上面的意義去解說犯罪，我覺得很不滿意。因爲我們把犯罪的範圍，完全限制於個人的行爲與社會利益的關係方面，此外就不去討論了。試問犯罪究竟是否祇限制於個人方面？除個人以外有否犯罪的行爲，發生在社會上？羣衆所組織的團體能否犯罪？社會自身能不犯罪？國家能否犯罪？我們略假思索，就知道團體社會國家的犯罪，與個人沒有分別，有時且過之無不及。那麼，社會所遺傳的風俗，國家所制定的法律，都是含有罪名的產物，現在反用他去治理個人的行動，豈不是一件怪事麼？

要證明團體社會國家的犯罪，非常容易，臨城的大盜，是有組織的團體，前次的刦案，就是那個團體的犯罪。

一個國家，想擴張他的疆土，覬覦別國的富源，於是故意去尋釁，宣佈戰爭，與個人偷別人的東西，刦奪人家的財實的罪名，有什麼分別？但是做賊的要被社會處罰，做强盜的要被官廳槍決，至於國家，則强有力者總是對的，誰肯說他違法。

在現在平民主義擴張的時候，以爲專制政體，是阻礙文化的進步的，剝奪個人的自由的，所以專制政體，是政治上的犯罪。但是我們仔細考察社會進化的歷程，在某某時期裡，中央的集權與機械式的威力，能夠使國家統一，利用物質的富源，社會有堅固的團體，以抗外患。比較南北分裂的共和國，運動選舉的總統制，好得不知多少倍？所以在某時期內，貴族政體，確是有益的，我們不得謂其犯罪。(未完)

研究　遊戲與教育（續）

劉秉三

（4）休養說（Recreation theory）——提倡這個學說的爲督志（Muths）及賴而村斯（Lazarus）。他們承認游戲可以恢復身體和精神上各種損失。這種主張，從學理上考察起來，當然不能成立，他們的弱點，即在身心有交互的使用，可以恢復疲勞。其實疲勞的發生，因細胞當中積了一種疲勞毒素，物的精力的放散，不能恢復心的精力的疲勞。遊戲只能調節疲勞，——使人減少疲勞的感覺，並不能減少疲勞。欲恢復身體和精神的疲勞，只有睡眠飲食和休息。這種學說還有一層缺點，就是把兒童游戲和成人娛樂混爲一談：所說的也不過是動機，對於游戲的本質，並未曾說明。

（5）放弛說（Relaxation theory）——這說是巴曲力克（Patrick）創立的，他的意思，可分數層說明：

游戲是自由發展的動作，他的自身，可給人快感，差不多兒童全體的動作，和成人大部分的動作，能符合上邊所說的，都是游戲。

無論兒童或成人的游戲，都和原始人類的動作相彷彿。

從生理方面看，我們腦筋中有兩類神經中樞：第一類是對付各種重大的工作的，工作的要素，爲注意，有組織的聯念，專心，分析，抽象等等。這種能力，於文明進步，最有關係，但發達較遲，不獨兒童時期缺乏這種能力，就是成人時代，也祇發達得一部分。第二類的神經所做的動作，粗淺些，容易些，——即神經選

二冊 三角

新游記

此書係學生文藝叢刊增刊之一種內載最新游記九十三篇皆各校學生於旅行時實地記錄者作者八十餘人詳述各處名勝並有同游一地作者數人各人之眼光不同記述亦互有詳略又有一人歷游其地先後作游記數篇光景不同記述亦因而異趣並皆妙造自然似無意於爲文而描寫卻到好處是誠游記中之巨觀也

發行　上海大東書局

分局　廣州　漢口　長沙　奉天

學術研究會

叢書

近世經濟思想史論	定價五角
近代文學十講上下卷各	定價六角
銀價之研究	定價四角
社會哲學原論	定價六角
戀愛論	定價二角
勞動之改造	定價八角
周易哲學	定價三角
近代經濟政策之思潮	定價四角
增訂婦人問題十講上下卷各	定價六角
民國政黨史	定價五角

寄售處　商務印書館　中華書局　泰東圖書局　民智書局　時事新報館　上海書店

總發行所　上海貝勒路同益里四號學術研究會叢書部啓

商務印書館

最新出版

新學制高級工業教科書

車牀木工

一冊　二角

郭元粱編　玆編首述車牀之歷史及其安置法次敍器械之形式及其整理法並旋物變化之式樣與旋工巧妙之手術皆能切之實用再次練習終以增補練習均係循序漸進甚合高工及中等學校工科教本之用

工業簿記

一冊　五角

陳家瓚編　本書共分十章首章概論工業簿記之意義及其與商業簿記之區別關係等以下分章述成本會計制度及帳簿格式等每章後附有複習問題以便學者練習

陶瓷學

一冊　六角

何應樞編　書分十一章細目八十餘節於原料之選擇試驗之手續成坯之法則釉藥之調製瓷器之分類工具之置備無不指示明白更附圖表多種以補文字之不逮誠高等工業學校教科之善本亦足爲研究陶瓷業者之良助

路阻力少些——在歷史上長久些；並且比第一類神經，不容易疲勞。這就是游戲的動作。

d。我們的遊戲動作，在歷史上的地位愈長久，修養的價值愈大，——愈能解除近代生活的煩苦。

這種學說，也有缺點。如着棋的時候，我們要用自動的注意(Active attention)，要專心，要思想，要記憶，要費許多腦力才可以遊戲。照理要屬第一類的神經支配，而不是第二類的神經動作了。但他又承認着棋是游戲，是第二類神經的動作。他又說第二類神經，比較不易疲倦，但實際上未必如此。如着棋和賽跑，照他的學說，應該着棋易於疲倦，但我們着棋可延長至數點鐘，而賽跑十分鐘的功夫，已經疲倦了。至於第一類神經，在兒童時代沒有發展，証之兒童的游戲，也未必盡然。第二類神經比第一類神經在人類歷史上發生較遲，更少確實的証據了。

(6)補足說——這個學說是魯濱孫(Robinson)所倡的。照他的意思，兒童由遺傳的或後天的各種慾望，發生一種感情的衝動。這種慾望，因社會的限制，往往不能實現，以滿足其慾望，所以藉游戲來補足他。比方兒童喜歡騎馬，但是沒有真馬可騎，所以看見一根棒頭，他就拿來當馬騎。或者騎在他的哥哥的身上，來補足他騎馬的慾望。又兒童歡喜打獵，但他已沒有洋槍，又沒有機會到外邊去打獵，所以他拿了一根棒頭當槍，對着一只家貓，假裝放鎗，以滿足他的慾望。此外凡兒童的慾望和觀念自己互相衝突時，也表之於游戲。如一方面他喜歡用棍打他同伴的頭，但一方面又有不可打他，打了就闖禍的觀念，所以他就同他的同伴假裝打起來了。這種見解，也是偏而不全。有許多游戲本身說，他完全不能解釋。就照他的學說的慾望，但是否常騎馬的兒童，就不喜歡騎假馬？他騎假馬的興趣，是否比沒有騎真馬的兒童來得薄弱？他仍然沒有証明。

總之，上述各種學說，各有一部分的生理，不過都偏而不全。我們能折衷採取，對於「何以要游戲？」一問題，大概可以明瞭。我以下接着說游戲的價值。

(四)游戲的價值

游戲爲本能的傾向，前既講過了。這種遊戲的活動，實是人性的表現。有人說：人爲完全的人，只在其遊戲的時候。遊戲最大的價值，就在能造成「全人」。所謂「全人」，包括體育，智育，德育(羣育在內)三方面。今把他分說如下：

A.體育上的價值　游戲是一種自然的，有興趣的運動。工作與體操，雖能發達身體，但總沒有兒童自然遊戲時的興趣來得高，益處來得大。良好的游戲或運動，能發達身體的各部，沒有畸形發達的弊病。兒童遊戲時，活潑潑地拿出全部精神來應付他，因此可以鍛鍊他的筋骨，幫助他的消化，促進血液的流通，增加肺部的呼吸。且兒童藉游戲可發展五官的感覺，操縱各部的筋肉，得到靈敏與技巧的動作。我們知道，得心應手之技，皆經幾許練習而後達。人世許多技巧，皆從游戲的練習，總之筋肉神經和器官調和的動作，都可以在游戲場中得來。而健全的精神必寓於强健的身體，事國民教育，總不合於今日的潮流，但真正的國民教育，必不將體育等閑看待。我國舊教育從來不注重游戲，所以今日中年老年人多死氣沈沈，毫無生氣。所以成了病狀的社會，病狀的國家了。(未完)

究竟什麼是中國的文化？

討論　韓孕歐

月前學燈上登了一篇國立東南大學中國文化史教授柳翼謀君講演的「什麼是中國的文化？」一文，瀛大張資珙君看了就做了一篇「呵柳翼謀」的文以呵斥之；接著是東大胡步蟾君，駕張君，徐劍緣君和陸淵君質問胡君，昨日又有東大田楚僑君質問張君，一篇「官司」總算打的有趣了。「我們對於學術，當因的攻擊，當目的辯護，都是同樣的無益而有害。」誠如田君所言。但是打了許多「筆墨官司」，究竟什麼是中國的文化？還沒有弄得明白，所以我認爲與其對於枝葉問題去吹毛求疵，就不如從原根上弄個明白，倒還與學術有益。我現在先說什麼是文化，次說五倫是不是中國文化的中心，次說五倫在今日是不是有鼓吹的必要，我的態度是對於學術須弄個明白，不盲目的攻擊，亦不盲目的辯護；平心靜氣和閱者諸君和柳田張諸君討論。識淺如我，所說恐有未當，希閱者教正。

(一)什麼是文化？這一個定義倒不容易說出。美儒高登衛沙先生A. Goldenweiser著了一本原始文化，他下的文化的定義是：「我們的態度，信仰，觀念，判斷，價值，政法制度，經濟制度，宗教，倫理規序，禮俗，藝術器具，科學，哲學，及其他，這些東西自身與其種種相互關係，構成我們的文化。」高氏雖是美人，所說的「我們的」自然是指人類的；未必是分中美的。梁任公先生下的文化的定義是：「文化者，人類心能所開積出來之有價值的共業也。」(見梁任公學術講演集第三輯一百十五頁)但他却覺得我們對於他的文化的定義，必覺太概括，他就又列了一表以表明文化的內容。(見同書同篇)其表如下：

文化人
- 物質的一業種——生存的要求心及活動力——業果：衣食住等成品；開闢的土地；修治的道路；工具機器等；其他
- 精神的一業種——業果：
  - 社交的要求心及活動力：言語習慣倫理等
  - 組織的要求心及活動力：關於政治經濟等諸法律
  - 智識的要求心及活動力：學術上之著作發明
  - 愛美的要求心及活動力：文藝美術品
  - 超越的要求心及活動力：宗教

我們看了這個表，就曉得什麼是文化。高氏所說的文化，跡略於物質方面的，精神方面的和梁先生的大致相同。我們要討論究竟什麼是中國的文化，非先曉得什麼是文化不可，所以我把高梁二先生的文化的定義都抄下來。我們曉得了文化是分物質和精神兩方，且兩方面所含着的都很複雜，決不簡單的。柳君認定五倫爲中國文化的中心，須知五倫屬於倫理，乃是精神文化的一小部分，而且五倫是不是中國文化的中心還是疑問，奈何柳君却偏重五倫置其餘的文化而不顧。

(二)五倫是不是中國文化的中心？柳君不認小學，金石，目錄，文學和歷史是中國文化的中心，却認五倫，因爲他說「中國的文化爲世界各國所沒有的，爲中國特有的，這才是中國文化的中心。」五倫是中國文化的中心嗎？我却懷疑着。柳君所說的文化這易經上的「觀乎天文，以察時變；觀乎人文，以化成天下。」這樣的定義，我着實不解，柳君已認錯了什麼是文化，自然會拿五倫爲中國文化的中心；他所說的文化中心的界限，要是中國特有的，世界各國所沒有的，就是不對。我要問難道西洋沒有五倫嗎？張君說：「歐洲中古之世，英國的 games I 和法國的 Louis XIV 不是有所謂君主神權嗎？「邁那德自代八事」書中的主人翁不是替父破產勸生死，甚愚忠不是道過明末的遺老嗎？孝女耐兒傳裡的耐兒，事老父之謹慎，比諸王祥臥冰，孟冬哭竹，還有過之無不及，這不是父子關係嗎？」君臣父子的關係，就退我們的直覺，也不能說西洋人沒有，中國人獨有的。夫婦，兄弟和朋友的關係，我們豈能說西洋人沒有嗎？雖三尺童子也許曉得五倫不是中國獨有的，奈何堂堂東南學府的中國文化史教授竟不知之！縱使五倫不是中國獨有，仍不能說是中國文化的中心。中國的文化，屬於物質方面的在現在還不如西洋，而精神方面的中國雖有獨長之處，奈何柳君只拿五倫爲中國文化的中心！我不承認五倫是中國文化的中心，常承認是其一部。中國的文化屬於精神方面的，如先秦諸子的哲學，政治學和法律學等及歷代的文藝，美術，宗教和學術上之著作發明，儘有許多可稱讚的，應該宣傳的；奈何柳君僅教人傳播倫理的精神！

(三)五倫在今日是不是有鼓吹的必要？田君引了孟子學案第二自序裡的一段話，便說「即中國幅員之廣袤，人種之複雜，年代之久遠，都是由於五倫。」這種斷語我不敢贊成，我要問英法諸國幅員之廣袤，人種之複雜，年代之久遠，是不是都由於五倫？如果五倫果有如許大的勢力，世界各國都受其賜，則五倫爲中國所獨有之說何以自解？果如柳君所說，西洋人沒有五倫，則其國幅員之廣袤，人口之複雜，年代之久遠，都由於什麼呢？中國近來內訌外侮，蠹起國中，事實上既不能諱，則五倫足以維繫人心之說又何以自解？我以中國幅員之廣袤，人種之複雜，年代之久遠，決不是有五倫的緣故，乃是由於自然的結果。清代失香港，台灣，琉球及朝鮮等附屬地，現在之失蒙古，及滿回藏各族之失諧，雖不是五倫之害，五倫之不足維繫人心則已瞭然。辛亥以還，國人僅知敬其君(張勛之復辟)，擁其主，(皖派之擁段祺瑞，直派之擁曹錕，奉派之擁張作霖，國民黨之擁孫中山)弄得伏屍百萬，流血千里，這豈是達爾文進化論的影響嗎？

柳君說：「我以爲君是一羣首領的意思，和他共同做事，利害相關的叫做臣。」照這樣去解釋君臣，則徐樹錚等之於段祺瑞，吳佩孚等之於曹錕，楊宇霆等之於張作霖，許崇智等之於孫中山也是君臣之關係了。他們擁其主的結果已把中國弄得一榻糊塗，柳君還極力鼓吹，是何居心？我們現在要極端的打破君臣觀念，決不可助長之。我們做事自然有時要領袖指導，但領袖不能獨斷獨行，違反羣衆之意。柳君說：「君臣是對待的，也就是互助的。」但我們試翻一翻歷史，只見臣忠於君者多，君助臣者少，謂君臣是互助的恐是不很對罷。柳君又說：「概括上面所說的五倫，可見中國的倫理，就是講的互助，不錯，五倫之間，自然有互助的；但是講五倫不能說就是講互助。墨子主兼愛，是講互助的，何以儒家偏偏斥「墨子兼愛是無父也」？「無父」就是沒有父子關係，就是與五倫衝突。擁護五倫的柳君何以偏偏說倫理就是講的互助？究竟抱特會的互助主義和墨子兼愛之說，大致相同，我們不妨極力鼓吹，柳君如欲鼓吹互助，我很贊成；但勉强附會，硬把倫理講的就是互助，我却不敢苟同。柳君又說：「墨子這種學說，在人情上就講不通，就不清楚：……現在不通的人，偏要相信這不通的學說。」唉，柳君，兼愛之說如果是不通和不清楚，互助之說又通和清楚嗎？何以你獨附會倫理講的就是互助而斥兼愛呢？我不信兼愛互助的距離會差得如許之遠。講了一大篇，我作一小結：「五倫在今日實無鼓吹的必要；五倫之間，自然有互助的可能，但講倫理不是就講互助。」現從父子，兄弟，夫婦和朋友方面說說，究竟五倫在今日是不是有鼓吹的必要。

梁漱溟先生說：「中國人講五倫，君臣怎樣，父子怎樣，……都是他的生活單是這人對那人的關係，沒有什麼個人對於社會大家的關係，……」這可見父子的關係屬於私德，柳君偏偏說：「……沒有熱心，就不能互助，所以在家庭不能做孝子……」？唉，原來柳君所說的孝字就是含有互助呀。但是已要有互助才可做孝子，「愛人之父若己之父」，不是更有互助的精神嗎？何以柳君偏說墨子的學說不通呢？父母對於子女有教養的義務，子女對於父母有侍養的義務。我們對於無論何人理論上都應侍養，(如果力所能爲)所以墨子說「愛人之父若己之父」，這才是真正的互助。柳君對於父子主互助，對於「愛人之父若己之父」謂之不通，難道互助之義僅行於父子之間嗎？關於夫婦關係，柳君力主父母之命和媒妁之言是文明，力斥自由戀愛之非。這種的見解，張徐陸三君駁之既詳，就田君也說：「柳先生把自由戀愛爲野蠻時代的亂交，的確有些欠斟酌」，茲不多說。在現在過渡時代，男女因戀愛而失意的自然不少，這不過時代的犧牲者，不是自由戀愛本身的害人。我希望柳君不要以現在青年戀愛而闖出的事情，便說自由戀愛是野蠻時代的亂交，因爲這是不合邏輯的。柳君又不贊成生育限制，我因不欲耗費篇幅，故不談了。兄弟之間，固有有互助精神的；同室操戈，因利鬩牆的，也不少。這些情形，中外俱有，不能說是中國特長的。中國人朋友間患難相顧，利害相共的自然有其人，外國人何常沒有？俄國人爭奪國內的事，處於特別情形之下，又當別論。中國已爲共和國家，無君臣的名目；柳君對於君臣的解釋，也不對；故我認今日無鼓吹君臣關係的必要。柳君對於兄弟和朋友二倫所說的，大致不錯；但已是世界普遍的事，不是中國獨有的；已不能認爲中國文化中心的一部，亦無鼓吹的必要。柳君對於夫婦結婚的見解，自然不宜鼓吹，致抵抗新潮流。我們本未倡非孝之說，柳君謂西洋人沒有孝的觀念，可見西洋立國根本尚未鞏固，這未免太笑話了。

再進一層說，五倫之中，除君臣朋友二倫外，父子夫婦和兄弟三倫是屬於家族制度的。中國人大多數只曉父爲其子，子爲其父，夫爲其婦，婦爲其夫，兄爲其弟，弟爲其兄，正合梁漱溟先生說的「都是他的生活單是這人對那人的關係，沒有什麼個人對社會大家的關係。」結果中國人只曉得爲家謀幸福，(指大多數)年來國內戰爭不絕，竟無法阻止；這就是國人只爲家謀幸福，不肯爲社會謀幸福的緣故。(自然有別的緣故，混合一處)柳君所附會的倫理就是講互助，互助僅行於五倫之內，結果也一樣。我們正謀改造社會，自不宜鼓吹五倫。(並不是廢五倫，不要誤會。)我們要擴除君臣之見，不單爲家庭謀幸福，朋友之道更應擴而張之；俾人人養成有「四海之內皆兄弟也」的態度，增進個人與社會國家的關係，臻世界於大同之境。

(四)好了，不多說了，我作一個結論：「我不贊成柳君以五倫爲中國文化中心之說，承認五倫在今日無鼓吹的必要。」至其餘枝葉問題，因不欲耗費篇幅，故從略。

十三·三·十三　思愛堂

社會問題概論(續)

譯述　日本安部磯雄著　寸心譯

關於純益分配之四種方法，既述之矣。今更就增金之付與，股票之分配，及積存金等，試詳說明之。雇人受純益分配之現金時，雖自由消費之，然其存之於公司，亦有其自由。公司對之平付百分之三或五之利息。若純益增加之時，則對於存金行比例增加之分配。如斯，存金之利息與比例增加分配之合計，亦可遠於股東分配之同一金額。故公司嘗禁此二者之合計逾於年利一成以上之事。或有以其年利八分至一成爲制限者。更有加制限於存金額者，其制限額雖無一定。大抵其最低者爲十五磅，最高爲四百磅。雇人雖於無論何時得取其存金，然須豫先通知之於公司。其規定於取二磅以下者二日前，二磅以上者一月前通知於公司者有之矣。但於特別之時，得取存金之半額爲。由是觀之，多數之公司不許半額以上之領取者瞭然矣。然而雇人威罹於疾病，或陷於失業之時，則公司可貸之以等於存金及所有股票之三分之二之金額焉。

勞働者之有參與權，爲現今世界大勢所當然之事。在政治上言之，世界到處行立憲政治者，人民莫不有參政權焉。然於產業界依然行其專制政治，誠可痛心也。今日產業界之德謨克拉西精神勃興矣，勞働者關於產業之經營，要求其參與權，決非怪事也。公司對於勞働者行股票之分配，在產業界誠可說一大進步。若能徹底的行之，則謀資本與勞働之調和，必非困難之事。但今日所行之股票分配，其實質上甚爲不振。公司股票所有之勞働者，於股東總會雖有投票權，但其投票數極少。就英國之事實上言之，勞働者之投票數不過對於全數百分之五。故關於公司之經營，勞働者之勢力極爲微弱矣。雖然，在產業界上德謨克拉西之發達，不無幾許之輔佐也。又勞働者之得參與權，非僅爲投票數而行者。彼等復能舉其代表於理事會，或設立雇主與雇人合成之聯合委員。此等雖不過僅是諮問機關，然對於公司之經營，不無幾許之影響也。

準備金爲何而積存？其目的有二。第一，爲雇人之共同利益而積存者。第二，爲雇人之私已利益而積存者。今先說明第一者如次。勞働者罹於疾病，或陷於老廢，或臨於死亡之時，爲給與相當之準備而行積存金。此爲關係於雇人全體者，故勞働者不能以個人之自由而領取其積存金也。但第二之積存金爲勞働者自身而積存，勞働者則能以自由左右之。但多數之公司，嘗設種種之條件以許可其積存金之領取。例如，遂到一定之年齡時，方許其領取者有之。其普通男人爲六十歲，女人爲五十五歲時方可。然以一定之勤業年限終了後，方許其領取者亦有之。譬如完了二十五年或三十年之勤業年數者，方許之。或有認定其適當之時，而許其領取者。或有因特別之故，而許其領取者。或有不行積存之事，而任雇人之自由者。但雇人不從事於積存金之時，則以分配金與之。

雇人所積存之非常準備金，有時而爲公司沒收者。若從積存金給與疾病費用及老廢費用之時，雇人以疾病及老廢以外之理由退社者，則失其受取積存金之權利。雖爲個人而行積存，若以疾病以外之理由而解雇，或未得公司之許可而退社，亦同樣沒收其積存金。但得公司之許可而退社之時，得受其積存金三分之一。雇人有詐僞之行爲，或爲重大之失策時，則從其收其積存金。若其有損害於公司之時，則從其積存金中賠償之。由是觀之，積存金爲利用勞働者留滯之鎖明矣。公司揭其準備金之美名，而暗防勞働者之移動，此在日本工場中，尤爲

中小學最適用的歌唱集

中等學校唱歌集　二編　各一元五角

幼稚園小學校音樂集　先出二集　各一元五角

商務印書館

上海亞東圖書館

新出　水滸續集(加標點符號分段)　胡適之先生序

梁山泊好漢們的故事，在水滸傳裏并沒有完結。這部續集是兩部最有價值的續書的合刊本，一百八十八回。內容如下：

(一)征四寇……接續前水滸傳，共四十九回。

(二)水滸後傳……接續征四寇，共四十回。

特價一月　三月二十號止

(7)

特價祇有一天了！　陽曆本月二十號止

初高中學和師範科應用　音樂教本　劉質平編　平售實價不折　今售特價八折

中師大學及各專科應用教本　平售定價七折者　今售五折　平售實價不折者　今售八折

張君勱長序并署簽　人生觀之論戰　平售實價八角　今售特價五角六分

「外埠函購，寄費加一。」

上海泰東圖書局

電鏡催眠法

研究催眠術有法除煩惱治疾病戒絕煙賭教訓子弟感化兇頑防禦盜賊鑑別邪正偵探秘密幻游世界預言遭遇因制伏猛獸種種益趣本會提倡催眠學十有餘年教授之外富有心得今於面授函授之外出版電鏡催眠法一書(連同電鏡一台)廉價出售預收書費及之效全書百餘頁插入銅版照片四十幅之多每幅加以詳細說明不論何人按圖索驥一讀即曉運用電鏡任何人施以催眠法無不奏手成功洋裝布面外埠金字用最貴書館所承認印刷附有電鏡一台係由外洋定製運滬精鑑堅固久用不壞定價大洋十元現時祗收成本大洋三元外埠寄費三角到但須加本箱裝寄

三角有志研究者請速匯款郵匯之處用郵票代價十足通用

上海北四川路大德里對面二號洋房　中國心靈研究會啓

函授　面授　成功　索章　保能　即寄